

POR Y PARA **LA GENTE**



ARMENIA
COMUNA 5
EL BOSQUE

PLAN DE DESARROLLO DEPARTAMENTAL 2024-2027

MESAS DE
PARTICIPACIÓN
LOCAL



GOBIERNO DEL QUINDÍO

MESA COMUNAL DE PARTICIPACIÓN MUNICIPAL



COMUNA 5 EL BOSQUE

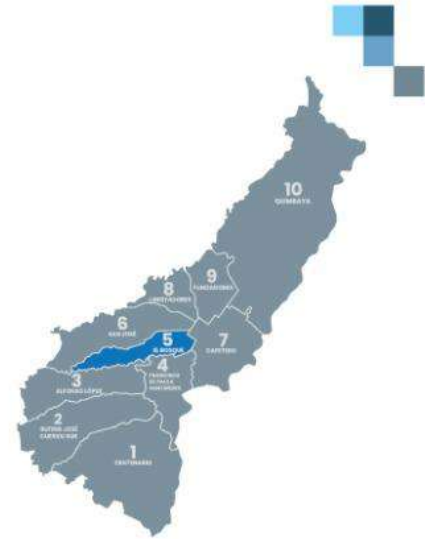

PARTICIPACIÓN » **15** PERSONAS

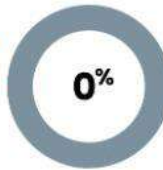
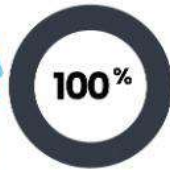

PORCENTAJE DE PARTICIPACIÓN DE LA CIUDADANIA POR

MESAS TEMÁTICAS

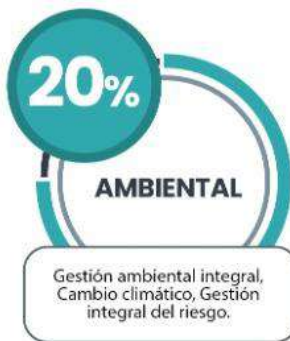

PROBLEMAS



6,67% Poblaciones marginadas sin servicios básicos de salud.

6,67% Falta de escenarios deportivos y apoyo a la niñez y problemática por uso de drogas.

6,67% No hay un manejo adecuado del PAE, SISBEN y Familias en Acción.

13,33% Falta de seguridad en colegios para cuidar y prevenir el consumo y micro tráfico de sustancias psicoactiva de los estudiantes.

6,67% Problemáticas de Salud, Educación ambiental, manejo de basuras, poca seguridad y participación ciudadana.

6,67% Falta de acompañamiento de las entidades en la casa de la juventud con pocos programas para los jóvenes.

6,67% Falta de garantías por la libre expresión a la libertad religiosa.

13,33% Intervención a polideportivos, canchas y espacios de recreación.

13,33% Alto consumo de SPA en habitantes de calle además de la proliferación desmesurada de esta población.

13,33% No se presentan tamizajes para prevenir enfermedades virales, ausencia de promotores en salud y falta de centros de salud en las comunidades además de programas en educación para adultos mayores.



PROPUESTAS CIUDADANAS

%

Hacer cumplir la ley y más compromiso institucional.

11%

Apoyo de la Policía en sitios estratégicos y que puedan ser vulnerables para la comunidad.

11%

Compromiso de las entidades correspondientes en cuanto al mejoramiento de centros de salud.

11%

Implementación de programas en la casa de la juventud, además del acompañamiento en la elaboración de proyectos de las JAC.

33%

Asegurar la cobertura de programas educativos y culturales para evitar la deserción escolar y garantizar así el acceso a educación y mejorar las oportunidades de empleo.

11%

Crear espacios de socialización de la política pública.

PROBLEMAS

20%

Organización de los comerciantes locales.

40%

Ayudas a los pequeños comerciantes y nuevos emprendimientos, falta de apoyo a los mercados campesinos.

20%

Adecuación y recuperación de espacios públicos como el parque el Bosque.

20%

Adecuación y recuperación de espacios públicos como el parque el Bosque.

PROPUESTAS CIUDADANAS

14%

Crear fondos y programas para los comerciantes que impulsen la economía local.

14%

Crear un plan semilla a los pequeños comerciantes.

14%

Hablar con los campesinos del Departamento para que traigan los productos a las diferentes comunas vendiendo a mejores precios.

14%

Integrar a la comunidad con los planes y programas generados por los entes gubernamentales.

14%

Más inversión social.

14%

Integrar a la comunidad con los planes y programas generados por los entes gubernamentales.

14%

Las personas que conforman la comunidad pueden tener una opción de dar a conocer sus emprendimientos, el gobierno departamental puede apoyar con logística, stand, carpas, animadores y jornadas deportivas.

ECONÓMICO





PROBLEMAS

67%

Manejo de basuras y la falta de cultura en la disposición de los desechos, como también el manejo de productos reciclables, además de falta de cuidado en las quebradas y de la fauna local y la tala indiscriminada de árboles.

11%

Contaminación por el uso inadecuado de (container) recolectores de basuras en diferentes puntos de la ciudad.

22%

Falta de capacitación a la comunidad para el manejo de las basuras y aprovechamientos de materiales reciclables.

PROPUESTAS CIUDADANAS

8,7%

Educación desde la familia y hacer uso del comparendo ambiental.

4,35%

Que la misma ciudadanía de la comuna ejerza el control en materia de disposición de las basuras.

8,7%

Capacitación a la comunidad en temas ambientales y cuidado del espacio además de hacer cumplir las leyes.

4,35%

Facilitar los recursos para la recolección oportuna de basuras y canalización de quebradas.

4,35%

Facilitar los recursos para la recolección oportuna de basuras y canalización de quebradas.

8,7%

Integrar a la comunidad con los planes y programas generados por los entes gubernamentales.

4,35%

Que la misma ciudadanía de la comuna ejerza el control en materia de disposición de las basuras.

8,7%

Capacitación a la comunidad en temas ambientales y cuidado del espacio además de hacer cumplir las leyes.

8,7%

Educación desde la familia y hacer uso del comparendo ambiental.

4,35%

Que la misma ciudadanía de la comuna ejerza el control en materia de disposición de las basuras.

8,7%

Capacitación a la comunidad en temas ambientales y cuidado del espacio además de hacer cumplir las leyes.

8,7%

Mejorar y realizar mantenimientos periódicos a los contenedores de basura, y educar a la comunidad en temas de separación de residuos y material reciclable, además de Poda controlada de árboles que presenten peligro a la comunidad, además de la limpieza de sumideros para evitar inundaciones.

8,7%

Mejorar y realizar mantenimientos periódicos a los contenedores de basura, y educar a la comunidad en temas de separación de residuos y material reciclable, además de Poda controlada de árboles que presenten peligro a la comunidad, además de la limpieza de sumideros para evitar inundaciones.

8,7%

Mejorar y realizar mantenimientos periódicos a los contenedores de basura, y educar a la comunidad en temas de separación de residuos y material reciclable, además de Poda controlada de árboles que presenten peligro a la comunidad, además de la limpieza de sumideros para evitar inundaciones.





PROBLEMAS

33%

Ineficiencia en la gestión de las Juntas de acción Comunal.

44%

Mal uso del suelo, no hay control en el tránsito con constante invasión del espacio público ante la falta de cámaras y pie de fuerza PONAL.

22%

Consumo de drogas en lugares público sin control de las autoridades.

PROPUESTAS CIUDADANAS

15%

Capacitación a los integrantes de las juntas de acción comunal.

10%

Apoyo en sistemas de comunicación para actividades y convocatorias a la comunidad.

5%

Verificación de los compromisos adquiridos por parte de las autoridades públicas.

10%

Generación de alternativas económicas para la población.

10%

Habilitación de espacios apropiados para el desarrollo de las actividades de los comerciantes informales.

15%

Control permanente del espacio público por parte de las autoridades.

15%

Vigilancia continua y permanente por parte de las autoridades públicas.

10%

Generación de programas de formación deportiva, artística y cultural.

10%

Fortalecer programas de promoción y prevención.





PROBLEMAS

56%

No hay adecuados centros de salud, mal estado de la malla vial, falta de andenes, falta de señalización y de rutas de transporte de servicio público.

22%

Vías degradadas por tránsito de vehículos pesados, ocupación del espacio público, no existen zonas de cargue y descargue.

22%

Mantenimiento de parques y espacios públicos, además de escenarios deportivos.

PROPUESTAS CIUDADANAS

11,1%

Involucrar a las juntas y miembros de la comunidad para la realización de las obras.

7,41%

Mejoramiento de las vías además de la recuperación de parques e incrementar el número de rutas de transporte servicio público.

3,7%

Señalización visible y adecuada.

3,7%

Más inversión no corrupción y más compromiso de los líderes por sus sectores.

3,7%

Inversión en infraestructura oportuna.

3,7%

Hacer efectivo el cumplimiento de la ley.

11,1%

Involucrar a las juntas y miembros de la comunidad para la realización de las obras.

7,41%

Mejoramiento de las vías además de la recuperación de parques e incrementar el número de rutas de transporte servicio público.

3,7%

Señalización visible y adecuada.

3,7%

Más inversión no corrupción y más compromiso de los líderes por sus sectores.

3,7%

Inversión en infraestructura oportuna.

3,7%

Hacer efectivo el cumplimiento de la ley.

7,41%

Mejoramiento de las vías además de la recuperación de parques e incrementar el número de rutas de transporte servicio público.

11,1%

Involucrar a las juntas y miembros de la comunidad para la realización de las obras.

3,7%

Señalización visible y adecuada.

3,7%

Más inversión no corrupción y más compromiso de los líderes por sus sectores.

3,7%

Inversión en infraestructura oportuna.

3,7%

Hacer efectivo el cumplimiento de la ley.

INFRA-
ESTRUCTURA





INFORME MESA DE PARTICIPACIÓN ARMENIA COMUNA 5 EL BOSQUE PLAN DE DESARROLLO DEPARTAMENTAL 2024-2027 “POR Y PARA LA GENTE”

INTRODUCCIÓN

En cumplimiento de la Ley 152 de 1994 “Por el cual se establece la Ley orgánica del Plan de Desarrollo” la Administración Departamental en cabeza del gobernador del Quindío Doctor Juan Miguel Galvis Bedoya, realizó el ejercicio de Participación Ciudadana en el proceso de Formulación y Estructuración del Plan de Desarrollo 2024-2027, en Armenia Comuna 5 El Bosque, proceso debidamente normado a través del DECRETO No. 322 DE ENERO 19 DE 2024 “POR MEDIO DE CUAL SE REGLAMENTA LA PARTICIPACIÓN CIUDADANA EN EL PROCESO DE FORMULACIÓN Y ESTRUCTURACIÓN DEL PLAN DE DESARROLLO DEPARTAMENTAL 2024-2027”

La Mesa de Participación Local, conto con una asistencia de 45 personas (Mujeres 15 y Hombres 30), las cuales participaron activamente, en la construcción de las propuestas de solución a las problemáticas más sentidas de la comunidad residente en el Armenia Comuna 5 El Bosque, a partir del análisis de las causas, abordadas a través de las siguientes temáticas y sectores:

- **SOCIAL:** Salud, Educación, Poblaciones, Cultura, Deporte, Seguridad y convivencia, Participación.
- **ECONÓMICO:** Turismo, Emprendimiento, Desarrollo rural productivo, Encadenamientos productivos.
- **AMBIENTAL:** Gestión ambiental integral, Cambio climático, Gestión integral del riesgo.
- **INFRAESTRUCTURA:** Vías, Agua potable y saneamiento básico, Equipamientos, Vivienda, Movilidad.
- **GOBIERNO:** Finanzas locales, Transparencia, Buen gobierno, Planeación del desarrollo, Talento humano, Comunicación, Gestión territorial; Administración eficiente.



El presente informe, contiene los resultados de las Mesas de Participación, producto de la aplicación de la metodología METAPLAN, liderada por la Gobernación en conjunto con la comuna, a partir de tres preguntas formuladas por los moderadores de las distintas mesas: ¿Cuáles son las principales problemáticas de Armenia Comuna 5 El Bosque?, ¿Cuáles son las principales causas de la situación problema? y ¿Cuáles son las principales propuestas de alternativas de solución de la situación problema planteada?

Lo anterior, con el fin de escuchar a la comunidad, con el propósito de que sus aportes, se constituyan en un insumo importante en la formulación del Plan de Desarrollo 2024-2027, producto del ejercicio de retroalimentación entre el estado y la comunidad, promoviendo de esta forma, la cultura de la transparencia, ética pública, participación ciudadana y el uso eficiente de los recursos a través de la formulación de planes, programas y proyectos que beneficien a la población Quindiana.



**1. DATOS GENERALES DE LA MESA DE PARTICIPACIÓN**

Fecha y hora	FEBRERO 14 DE 2024		
Sector	AMBIENTAL/ ECONÓMICO/ GOBIERNO/ INFRAESTRUCTURA/ SOCIAL		
Comuna	ARMENIA (COMUNA 5)		
Número de participantes de la mesa	TOTAL: 45	HOMBRES: 30	MUJERES: 15

2. RESULTADOS DE LA MESA PARTICIPATIVA POR SECTOR

A continuación, se presentará un análisis del resultado de las mesas de participación donde se priorizaron las problemáticas, sus causas y alternativas de solución que la comunidad dio a conocer en este ejercicio de participación.

2.1 Situaciones Problemas

Tabla No. 1 Relación de Situaciones Problemas Identificadas en la COMUNA 5.

No.	PROBLEMA	REPITENCIA	%
SOCIAL			
1	Problemáticas de Salud, Educación ambiental, manejo de basuras, poca seguridad y participación ciudadana	1	7%
2	Falta de escenarios deportivos y apoyo a la niñez y problemática por uso de drogas	1	7%
3	No hay un manejo adecuado del PAE, SISBEN y Familias en Acción	1	7%
4	No se presentan tamizajes para prevenir enfermedades virales, ausencia de promotores en salud y falta de centros de salud en las comunidades además de programas en educación para adultos mayores	3	20%
5	Poblaciones marginadas sin servicios básicos de salud.	1	7%
6	Falta de acompañamiento de las entidades en la casa de la juventud con pocos programas para los jóvenes	1	7%
7	Alto consumo de SPA en habitantes de calle además de la proliferación desmesurada de esta población	2	13%
8	Intervención a polideportivos, canchas y espacios de recreación	2	13%



9	Falta de seguridad en colegios para cuidar y prevenir el consumo y micro tráfico de sustancias psicoactivas de los estudiantes.	2	13%
10	Falta de garantías por la libre expresión a la libertad religiosa	1	7%
TOTAL		5	

ECONOMICO			
1	Organización de los comerciantes Locales	1	20%
2	Ayudas a los pequeños comerciantes y nuevos emprendimientos, falta de apoyo a los mercados campesinos	2	40%
3	Adecuación y recuperación de espacios públicos como el parque el Bosque	1	20%
4	Falta visible de apoyo a la JAC en la ejecución de proyectos	1	20%
TOTAL		5	

AMBIENTAL			
1	Manejo de basuras y la falta de cultura en la disposición de los desechos, como también el manejo de productos reciclables, además de falta de cuidado en las quebradas y de la fauna local y la tala indiscriminada de arboles	6	67%
2	Contaminación por el uso inadecuado de (container) recolectores de basuras en diferentes puntos de la ciudad.	1	11%
3	Falta de capacitación a la comunidad para el manejo de las basuras y aprovechamientos de materiales reciclables	2	22%
TOTAL		9	

INFRAESTRUCTURA			
1	Ineficiencia en la gestión de las Juntas de acción Comunal.	3	33%
2	Mal uso del suelo, no hay control en el tránsito con constante invasión del espacio público ante la falta de cámaras y pie de fuerza PONAL	4	44%
3	Consumo de drogas en lugares público sin control de las autoridades	2	22%
TOTAL		9	

GOBIERNO			
-----------------	--	--	--



1	No hay adecuados centros de salud, mal estado de la malla vial, falta de andenes, falta de señalización y de rutas de transporte de servicio público	5	56%
2	Vías degradadas por tránsito de vehículos pesados, ocupación del espacio público, no existen zonas de cargue y descargue	2	22%
3	Mantenimiento de parques y espacios públicos, además de escenarios deportivos	2	22%
TOTAL		9	

Fuente: Propia

2.2. Análisis Causas, Consecuencias y Alternativas de Solución de los Problemas Priorizados:

A continuación, se relacionan los cinco principales problemas identificados, con sus correspondientes causas y alternativas de solución

2.2.1. Problemas

▪ Causas del Problema Identificado

Teniendo en cuenta el problema identificado, se relacionan las causas que tienen incidencia en la ocurrencia del mismo, así:

Tabla No. 2. Relación de las Causas del Problemas identificadas en la COMUNA 5.

No.	SLUCION	REPITENCIA	%
SOCIAL			
1	Hacer cumplir la ley y más compromiso institucional	2	22%
2	Apoyo de la Policía en sitios estratégicos y que puedan ser vulnerables para la comunidad	1	11%
3	Compromiso de las entidades correspondientes en cuanto al mejoramiento de centros de salud	1	11%
4	Implementación de programas en la casa de la juventud, además del acompañamiento en la elaboración de proyectos de las JAC	1	11%
5	Asegurar la cobertura de programas educativos y culturales para evitar la deserción escolar y garantizar así el acceso a educación y mejorar las oportunidades de empleo	3	33%
6	Crear espacios de socialización de la política publica	1	11%
TOTAL		9	



ECONOMICO			
1	Crear fondos y programas para los comerciantes que impulsen la economía local	1	14%
2	Crear un plan semilla a los pequeños comerciantes	1	14%
3	Hablar con los campesinos del Departamento para que traigan los productos a las diferentes comunas vendiendo a mejores precios	1	14%
4	Las personas que conforman la comunidad pueden tener una opción de dar a conocer sus emprendimientos, el gobierno departamental puede apoyar con logística, stand, carpas, animadores y jornadas deportivas	1	14%
5	Mas inversion social	1	14%
6	Integrar a la comunidad con los planes y programas generados por los entes gubernamentales	1	14%
7	Integrar a la comunidad con los planes y programas generados por los entes gubernamentales	1	14%
TOTAL		7	

AMBIENTAL			
1	Educación desde la familia y hacer uso del comparendo ambiental	2	8,70%
2	Que la misma ciudadanía de la comuna ejerza el control en materia de disposición de las basuras	1	4,35%
3	Capacitación a la comunidad en temas ambientales y cuidado del espacio además de hacer cumplir las leyes	2	8,70%
4	Mejorar y realizar mantenimientos periódicos a los contenedores de basura, y educar a la comunidad en temas de separación de residuos y material reciclable, además de Poda controlada de árboles que presenten peligro a la comunidad, además de la limpieza de sumideros para evitar inundaciones.	2	8,70%
5	Facilitar los recursos para la recolección oportuna de basuras y canalización de quebradas	1	4,35%
6	Educación desde la familia y hacer uso del comparendo ambiental	2	8,70%
7	Que la misma ciudadanía de la comuna ejerza el control en materia de disposición de las basuras	1	4,35%



8	Capacitación a la comunidad en temas ambientales y cuidado del espacio además de hacer cumplir las leyes	2	8,70%
9	Mejorar y realizar mantenimientos periódicos a los contenedores de basura, y educar a la comunidad en temas de separación de residuos y material reciclable, además de Poda controlada de árboles que presenten peligro a la comunidad, además de la limpieza de sumideros para evitar inundaciones.	2	8,70%
10	Educación desde la familia y hacer uso del compendio ambiental	2	8,70%
11	Que la misma ciudadanía de la comuna ejerza el control en materia de disposición de las basuras	1	4,35%
12	Capacitación a la comunidad en temas ambientales y cuidado del espacio además de hacer cumplir las leyes	2	8,70%
13	Mejorar y realizar mantenimientos periódicos a los contenedores de basura, y educar a la comunidad en temas de separación de residuos y material reciclable, además de Poda controlada de árboles que presenten peligro a la comunidad, además de la limpieza de sumideros para evitar inundaciones.	2	8,70%
14	Facilitar los recursos para la recolección oportuna de basuras y canalización de quebradas	1	4,35%
TOTAL		23	

INFRAESTRUCTURA

1	Capacitación a los integrantes de las juntas de acción comunal	3	15,00%
2	Apoyo en sistemas de comunicación para actividades y convocatorias a la comunidad	2	10,00%
3	Verificación de los compromisos adquiridos por parte de las autoridades públicas	1	5,00%
4	Generación de alternativas económicas para la población	2	10,00%
5	Habilitación de espacios apropiados para el desarrollo de las actividades de los comerciantes informales	2	10,00%
6	Control permanente del espacio público por parte de las autoridades	3	15,00%
7	Vigilancia continua y permanente por parte de las autoridades públicas	3	15,00%



8	Generación de programas de formación deportiva, artística y cultural	2	10,00%
9	Fortalecer programas de promoción y prevención	2	10,00%
TOTAL		20	

GOBIERNO			
1	Involucrar a las juntas y miembros de la comunidad para la realización de las obras	3	11,11%
2	Mejoramiento de las vías además de la recuperación de parques e incrementar el número de rutas de transporte servicio publico	2	7,41%
3	Señalización visible y adecuada	1	3,70%
4	Más inversión no corrupción y más compromiso de los lideres por sus sectores	1	3,70%
5	Inversion en infraestructura oportuna	1	3,70%
6	Hacer efectivo el cumplimiento de la ley	1	3,70%
7	Involucrar a las juntas y miembros de la comunidad para la realización de las obras	3	11,11%
8	Mejoramiento de las vías además de la recuperación de parques e incrementar el número de rutas de transporte servicio publico	2	7,41%
9	Señalización visible y adecuada	1	3,70%
10	Más inversión no corrupción y más compromiso de los lideres por sus sectores	1	3,70%
11	Inversión en infraestructura oportuna	1	3,70%
12	Hacer efectivo el cumplimiento de la ley	1	3,70%
13	Involucrar a las juntas y miembros de la comunidad para la realización de las obras	3	11,11%
14	Mejoramiento de las vías además de la recuperación de parques e incrementar el número de rutas de transporte servicio publico	2	7,41%
15	Señalización visible y adecuada	1	3,70%
16	Mas inversión no corrupción y más compromiso de los lideres por sus sectores	1	3,70%
17	Inversión en infraestructura oportuna	1	3,70%
18	Hacer efectivo el cumplimiento de la ley	1	3,70%
TOTAL		27	

Fuente: Propia

▪ **Consecuencias del Problema Identificado.**

Teniendo en cuenta el problema identificado, se determinaron las siguientes Consecuencias por la comunidad, así:



Tabla No. 3 Relación de las Consecuencias de los Problemas identificadas en la COMUNA 5.

No.	COSECUENCIA	REPITENCIA	%
-----	-------------	------------	---

SOCIAL			
1	La mala destinación de los presupuestos para el desarrollo social, y la poca inversión en seguridad	1	11%
2	La falta de oportunidades laborales el no tener espacios y actividades para uso de tiempo libre aumentan la posibilidad de consumo de drogas	1	11%
3	la Falta de Educación por parte de la comunidad	1	11%
4	La falta de programas de atención a la comunidad como capacitación en reciclaje y manejo de tiempo libre, además de la falta de inversión social	1	11%
5	El poco apoyo de la Policía para la vigilancia, como también la poca preocupación de la comuna por el consumo de drogas	2	22%
6	la falta de apoyo del sector salud para la reapertura de centros de salud que a la fecha no se encuentran en funcionamiento, o de otros que se usan para otros fines	2	22%
7	La falta de buenas veedurías y la evidente corrupción de las entidades	1	11%
TOTAL		9	

ECONOMICO			
1	Falta de capacitaciones a la comunidad	1	17%
2	Falta de Inversión social	1	17%
3	Falta de apoyo a los emprendimientos de las diferentes comunas, como también la falta de aprovechamiento de áreas y espacios para fomentar estos mercados	1	17%
4	Falta de oportunidades para que los emprendedores del sector tengan acceso a ferias o eventos para que puedan impulsar sus proyectos	1	17%
5	la Falta de comunicación entre comerciantes y entes gubernamentales	1	17%
6	Falta de comunicación entre comerciantes y entes gubernamentales	1	17%
TOTAL		6	

AMBIENTAL			
-----------	--	--	--



1	La falta de educación ambiental en manejo de fauna silvestre y el manejo de basuras en cuanto a uso de contenedores en espacios públicos y el mal manejo dado por la comunidad	3	21%
2	La falta de controles por parte del gobierno en cuanto a invasiones de espacios por parte de comunidad que termina en deterioro del ambiente y creando focos de contaminación	1	7%
3	La falta de apoyo por las entidades ya que no se ha realizado la canalización de quebrada del sector de las Américas en Armenia, la cual presenta malos olores y genera problemas de salud	1	7%
4	La falta de educación ambiental en manejo de fauna silvestre y el manejo de basuras en cuanto a uso de contenedores en espacios públicos y el mal manejo dado por la comunidad	3	21%
5	La falta de controles por parte del gobierno en cuanto a invasiones de espacios por parte de comunidad que termina en deterioro del ambiente y creando focos de contaminación	1	7%
6	La falta de educación ambiental en manejo de fauna silvestre y el manejo de basuras en cuanto a uso de contenedores en espacios públicos y el mal manejo dado por la comunidad	3	21%
7	La falta de controles por parte del gobierno en cuanto a invasiones de espacios por parte de comunidad que termina en deterioro del ambiente y creando focos de contaminación	1	7%
8	La falta de apoyo por las entidades ya que no se ha realizado la canalización de quebrada del sector de las Américas en Armenia, la cual presenta malos olores y genera problemas de salud	1	7%
TOTAL		14	

INFRAESTRUCTURA			
1	Falta de apoyo institucional a las Juntas de Acción Comunal.	3	16%
2	Mala comunicación de las juntas de acción comunal con los habitantes del sector	1	5%
3	Desconocimiento e inaplicación de las leyes	1	5%
4	Falta de acompañamiento psicosocial a comerciantes informales	1	5%
5	Falta de Control Urbano y desconocimiento del Plan de Ordenamiento Territorial	2	11%



6	Falta de acciones ejecutivas por parte de las autoridades para resolver las problemáticas	1	5%
7	Falta de control y vigilancia por parte de autoridades públicas	1	5%
8	Falta de continuidad en los procesos de promoción de actividad física, recreación y deporte.	3	16%
9	Falta de generación de programas psicosociales	1	5%
10	Poca ocupación del tiempo libre en niños, niñas y adolescentes	2	11%
11	Escasez de recursos en las familias	3	16%
TOTAL		19	

GOBIERNO			
1	La falta de inversión social	2	7%
2	La falta de señalización sobre todo las de prohibido parquear en sitios claves de la ciudad, además de la falta de cámaras de seguridad y el mantenimiento frecuente a las que estén funcionando	3	11%
3	Presidentes y líderes con poco interés por su sector	2	7%
4	La falta de sentido de pertenencia de la comunidad y el acompañamiento de Alcaldía y Gobernación	2	7%
5	La falta de inversión social	2	7%
6	La falta de señalización sobre todo las de prohibido parquear en sitios claves de la ciudad, además de la falta de cámaras de seguridad y el mantenimiento frecuente a las que estén funcionando	3	11%
7	Presidentes y líderes con poco interés por su sector	2	7%
8	La falta de sentido de pertenencia de la comunidad y el acompañamiento de Alcaldía y Gobernación	2	7%
9	La falta de inversión social	2	7%
10	La falta de señalización sobre todo las de prohibido parquear e n sitios claves de la ciudad, además de la falta de cámaras de seguridad y el mantenimiento frecuente a las que estén funcionando	3	11%
11	Presidentes y líderes con poco interés por su sector	2	7%
12	La falta de sentido de pertenencia de la comunidad y el acompañamiento de Alcaldía y Gobernación	2	7%
TOTAL		27	

Fuente: Propia



▪ **Alternativas de Solución Identificadas**

Teniendo en cuenta el problema identificado, se determinaron las siguientes alternativas de solución por la comunidad, así:

Tabla No. 4 Relación de las Alternativas de solución del Problemas identificadas en la COMUNA 5.

No.	CONSECUENCIAS	REPITENCIA	%
-----	---------------	------------	---

SOCIAL			
1	diagnósticos tardíos, tratamientos sin resultados, enfermedades con alto costo.	2	33%
2	Mayor inseguridad	1	17%
3	aumento del consumo de sustancias psicoactivas, mayor delincuencia, poco uso adecuado del tiempo libre	1	17%
4	Desaprovechamiento del recurso y beneficios del estado	1	17%
5	Falta de sentido de pertenencia por la comunidad y cultura ciudadana	1	17%
TOTAL		6	

ECONOMICO			
1	Aumento De Comercio Informal	1	25%
2	Poca capacidad de crecimiento de los empresarios locales y dependencia de las grandes superficies	1	25%
3	Aumento de la inseguridad en el sector y bajas en las ventas en el sector	1	25%
4	Baja participación ciudadana en proyectos productivos	1	25%
TOTAL		4	

AMBIENTAL			
1	Enfermedades respiratorias y transmisión por animales	2	18%
2	Mala disposición de las basuras, las calles se ven feas sucias, malos olores, plagas	1	9%
3	Enfermedades respiratorias y transmisión por animales	2	18%
4	Mala disposición de las basuras, las calles se ven feas sucias, malos olores, plagas	1	9%



5	Enfermedades respiratorias y transmisión por animales	2	18%
6	Mala disposición de las basuras, las calles se ven feas sucias, malos olores, plagas	1	9%
7	Contaminación del aire y cambios climáticos.	1	9%
8	Contaminación del agua y del aire	1	9%
TOTAL		11	

INFRAESTRUCTURA			
1	Escaso nivel de desarrollo administrativo	1	7%
2	Mala comunicación de las juntas de acción comunal con los habitantes del sector	3	20%
3	Desconocimiento e inaplicación de las leyes	3	20%
4	Perturbación y ocupación ilegal del espacio publico	2	13%
5	Comisión de conductas delictivas como el hurto, el micro tráfico, delitos contra el pudor sexual, entre otros.	2	13%
6	Pérdida de confianza en las acciones de las Autoridades públicas	1	7%
7	Comisión de conductas delictivas como el hurto, el micro tráfico, delitos contra el pudor sexual, entre otros.	2	13%
8	Incremento en los índices de drogadicción e inicio de consumo temprano de sustancias psicoactivas	1	7%
TOTAL		15	

GOBIERNO			
1	Aumento de a la accidentalidad, poco acceso a los servicios de salud, aumento en costo del transporte	5	19%
2	Trancones en la vía, accidentes de peatones.	2	7%
3	Menos aprovechamiento de los espacios públicos y escenarios deportivos	2	7%
4	Aumento de a la accidentalidad, poco acceso a los servicios de salud, aumento en costo del transporte	5	19%
5	Trancones en la vía, accidentes de peatones.	2	7%
6	Menos aprovechamiento de los espacios públicos y escenarios deportivos	2	7%
7	Aumento de a la accidentalidad, poco acceso a los servicios de salud, aumento en costo del transporte	5	19%



8	Trancones en la vía, accidentes de peatones.	2	7%
9	Menos aprovechamiento de los espacios públicos y escenarios deportivos	2	7%
TOTAL		27	

Fuente: Propia

▪ Conclusión

Como resultado del ejercicio llevado a cabo en esta mesa de participación se puede concluir la siguiente situación:

CONCLUSION GENERAL
Como resultado del ejercicio llevado a cabo en esta mesa de participación se puede concluir la siguiente situación:
SOCIAL
Se debe procurar el Aseguramiento de la cobertura de programas educativos y culturales para evitar la deserción escolar y garantizar así el acceso a la educación, para poder así mejorar las oportunidades de empleo.
ECONOMICO
La comuna 5 de Armenia considera que es necesario implementar mecanismos que le permitan a los pequeños comerciantes y nuevos emprendimientos, recibir ayudas por parte del Gobierno Municipal y Departamental para fortalecer sus negocios.
AMBIENTAL
La comuna 5 del comuna de Armenia considera que es necesario implementar mecanismos que le permitan a los ciudadanos tener una adecuada disposición de basuras, cultura respecto a la disposición de los desechos, como también el manejo de productos reciclables, además de falta de cuidado en las quebradas y de la fauna local y tala indiscriminada de árboles.
INFRAESTRUCTURA
La comuna 5 del comuna de Armenia considera que es necesario implementar mecanismos que le permitan a los ciudadanos mejorar las condiciones de infraestructura de los centros de salud, el estado de la malla vial, espacio público, señalización y rutas de transporte de servicio público.
GOBIERNO
La comunidad ha manifestado la ausencia de programas de tipo social que puedan brindar capacitación en cuanto a un mejor aprovechamiento del tiempo libre y de las habilidades y capacidades de los niños y jóvenes, contribuyendo de una manera efectiva en su formación y que los aleje del consumo de sustancias psicoactivas y de conductas delictuales.

Tabla No. 5 Árbol de Problema de la COMUNA 5.



INFRAESTRUCTURA

Causas indirectas	Causas directas	Problema identificado	Consecuencias directas	Consecuencias indirectas	Alternativas de Solución
La falta de inversión social	Presidentes y líderes con poco interés por su sector				involucrar a las juntas y miembros de la comunidad para la realización de las obras
La falta de señalización sobre todo las de prohibido parquear en sitios claves de la ciudad, además de la falta de cámaras de seguridad y el mantenimiento frecuente a las que estén funcionando	La falta de sentido de pertenencia de la comunidad y el acompañamiento de Alcaldía y Gobernación	No hay adecuados centros de salud, mal estado de la malla vial, falta de andenes, falta de señalización y de rutas de transporte de servicio público	Aumento de la accidentalidad, poco acceso a los servicios de salud, aumento en costo del transporte	trancos en la vía, accidentes de peatones.	Mejoramiento de las vías además de la recuperación de parques e incrementar el número de rutas de transporte servicio público
				menos aprovechamiento de los espacios público y escenarios deportivos	Señalización visible y adecuada Mas inversión no corrupción y más compromiso de los líderes por sus sectores Inversión en infraestructura oportuna Hacer efectivo el cumplimiento de la ley

AMBIENTAL

Causas indirectas	Causas directas	Problema identificado	Consecuencias directas	Consecuencias indirectas	Alternativas de Solución
<p>La falta de apoyo por las entidades ya que no se ha realizado la canalización de quebrada del sector de las américas en Armenia, la cual presenta malos olores y genera problemas de salud</p>	<p>La falta de educación ambiental en manejo de fauna silvestre y el manejo de basuras en cuanto a uso de contenedores en espacios públicos y el mal manejo dado por la comunidad</p>	<p>Manejo de basuras y la falta de cultura en la disposición de los desechos, como también el manejo de productos reciclables, además de falta de cuidado en las quebradas y de la fauna local y tala de arboles</p>	<p>Enfermedades respiratorias y transmisión por animales</p>	<p>contaminación del aire y cambios climáticos.</p>	<p>Educación desde la familia y hacer uso del compendio ambiental</p>
	<p>La falta de controles por parte del gobierno en cuanto a invasiones de espacios por parte de comunidad que termina en deterioro del ambiente y creando focos de contaminación</p>		<p>mala disposición de las basuras, las calles se ven feas sucias, malos olores, plagas</p>		<p>contaminación del agua y del aire</p>
					<p>Mejorar y realizar mantenimientos periódicos a los contenedores de basura, y educar a la comunidad en temas de separación de residuos y material reciclable, además de Poda controlada de árboles que presenten peligro a la comunidad, además de la limpieza de sumideros para evitar inundaciones.</p>
					<p>Facilitar los recursos para la recolección oportuna de basuras y canalización de quebradas</p>

GOBIERNO

Causas directas		Problema identificado	Consecuencias directas	Alternativas de Solución
Falta de apoyo institucional a las Juntas de Acción Comunal.		Consumo de drogas en lugares público sin control de las autoridades	Escaso nivel de desarrollo administrativo	Capacitación a los integrantes de las juntas de acción comunal
Mala comunicación de las juntas de acción comunal con los habitantes del sector			Deficiencia en la participación social que dificulta la solución de problema, el desarrollo integral y sostenible de una comunidad.	Apoyo en sistemas de comunicación para actividades y convocatorias a la comunidad
Desconocimiento o e inaplicación de las leyes			Pérdida de la confianza en las acciones de las autoridades	Verificación de los compromisos adquiridos por parte de las autoridades públicas
Causas directas		Problema identificado	Consecuencias directas	Alternativas de Solución
Falta de acompañamiento o psicosocial a comerciantes informales		Mal uso del suelo, no hay control en el tránsito con constante invasión del espacio público ante la falta de cámaras y pie de fuerza PONAL	Perturbación y ocupación ilegal del espacio público	Generación de alternativas económicas para la población
Desconocimiento o e inaplicación de las leyes			Comisión de conductas delictivas como el hurto, el microtráfico, delitos contra el pudor sexual, entre otros.	Habilitación de espacios apropiados para el desarrollo de las actividades de los comerciantes informales
falta de control urbano y desconocimiento o del plan de ordenamiento territorial			Pérdida de confianza en las acciones de las Autoridades públicas	Control permanente del espacio público por parte de las autoridades
falta de control y vigilancia por parte de autoridades publicas				
Causas indirectas	Causas directas	Problema identificado	Consecuencias directas	Alternativas de Solución
Poca ocupación del tiempo libre	Falta de continuidad en	Consumo de drogas en	Comisión de conductas	Vigilancia continua y

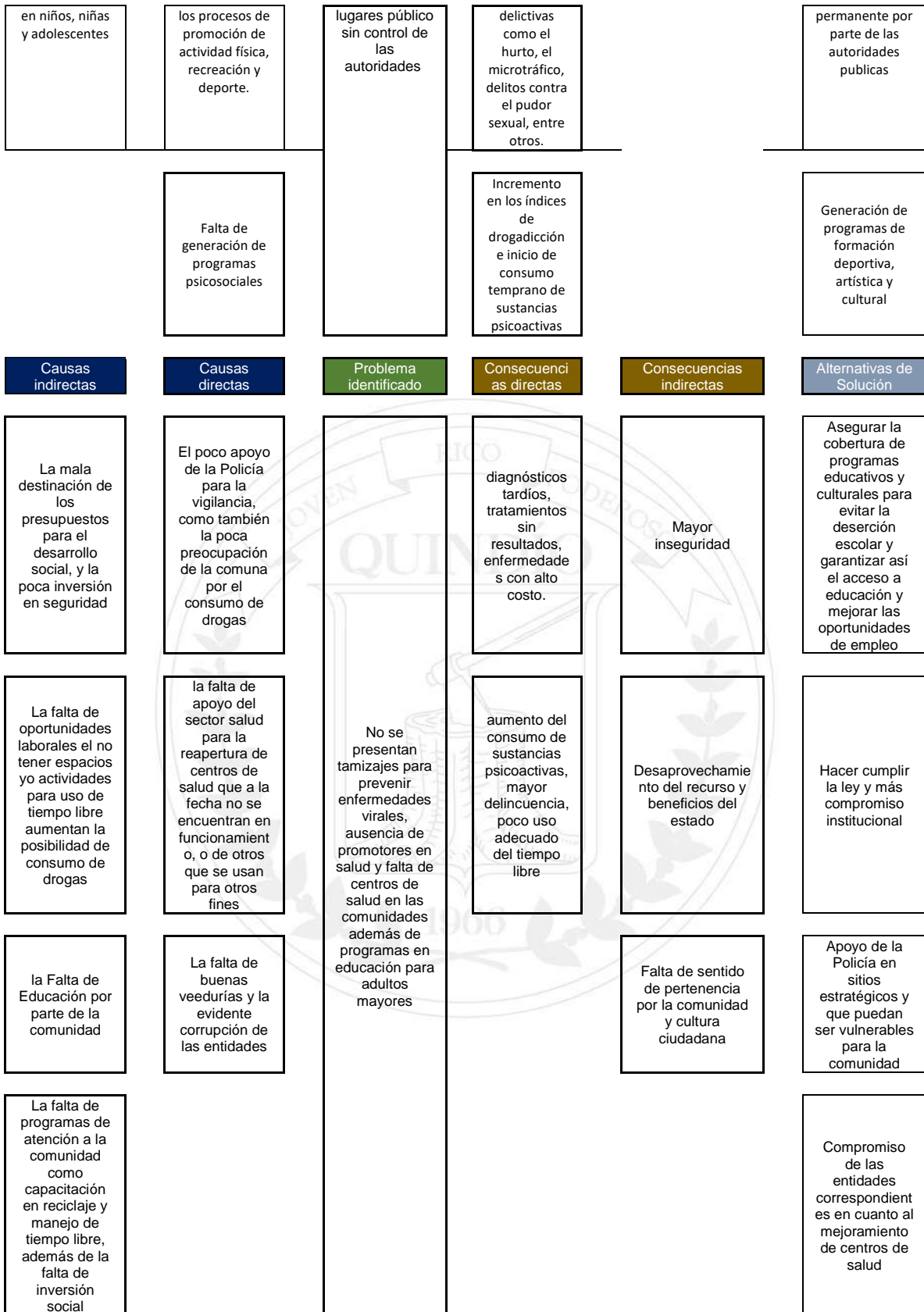



ECONOMICO

Causas indirectas	Causas directas	Problema identificado	Consecuencias directas	Consecuencias indirectas	Alternativas de Solución
la Falta de capacitaciones a la comunidad	la Falta de Inversión social		Aumento de comercio informal	Aumento de la inseguridad en el sector y bajas en las ventas en el sector	Hablar con los campesinos del Departamento para que traigan los productos a las diferentes comunas vendiendo a mejores precios
la Falta de comunicación entre comerciantes y entes gubernamentales	la falta de apoyo a los emprendimientos de las diferentes comunas, como también la falta de aprovechamiento de áreas y espacios para fomentar estos mercados		Poca capacidad de crecimiento de los empresarios locales y dependencia de las grandes superficies		Integrar a la comunidad con los planes y programas generados por los entes gubernamentales
	Falta de oportunidades para que los emprendedores del sector tengan acceso a ferias o eventos para que puedan impulsar sus proyectos	Ayudas a los pequeños comerciantes y nuevos emprendimientos, falta de apoyo a los mercados campesinos	Baja participación ciudadana en proyectos productivos		Mas inversión social
					Crear fondos y programas para los comerciantes que impulsen la economía local
					Las personas que conforman la comunidad pueden tener una opción de dar a conocer sus emprendimientos, el gobierno departamental puede apoyar con logística, stand, carpas, animadores y jornadas deportivas
					Crear un plan semilla a los pequeños comerciantes

Fuente: Propia