



SECRETARIA DE SALUD DEPARTAMENTAL

DIRECCION DE PREVENCION, VIGILANCIA Y CONTROL DE FACTORES DE
RIESGO

SISTEMA DE VIGILANCIA EN SALUD PÚBLICA

ANALISIS DE SITUACION DE SALUD (ASIS) – 2023 MÓDULO PARTICIPATIVO



ASIS

Proceso que orienta las acciones del sector Salud, por medio de un proceso analítico – sintético que permite caracterizar, medir y explicar el estado de salud de la población permitiendo identificar desafíos y retos en Salud.

Salud de las poblaciones y sus determinantes
QUE HACER

Acciones y políticas que se encaminan al logro de los más altos niveles de salud
HACER

Campo del conocimiento que convoca a diferentes áreas
SABER

ASIS PARTICIPATIVO NORMATIVIDAD

- ✓ Ley 2294/2023 Plan Nacional de Desarrollo 2022 – 2026 “ Colombia Potencia mundial de Vida”
- ✓ Resolución 295/2023 Modifica los artículos 3, 8, 11, 14, 16 y 18 de la resolución 518/2015. Gestión en Salud Pública, responsabilidades de los entes territoriales y condiciones del PIC
- ✓ Resolución 1035/2022. Establece el PDSP 2022 – 2032 Capítulo III.
- ✓ Decreto 1599/2022. Operación de la política integral en Salud PAIS
- ✓ Resolución 050/2021. Adoptar el capítulo indígena como parte integral del plan decenal de Salud pública 2012 -2021
- ✓ Resolución 464/2021 Capítulo diferencial pueblo ROM
- ✓ Resolución 2063/2017. Ejercicio deberes y derechos en Salud
- ✓ Resolución 1536/2015. Planeación integral en salud define la metodología para elaboración y ejecución del Plan de Salud Territorial
- ✓ Resolución 518/2015. Directrices para el PIC
- ✓ Política de Participación Social en Salud (Ley 1438 de 2011 (reforma de SGSS) ley estatutaria 1751/2015, resolución 2063 de 2017.
- ✓ Ley 1122/2007 artículo 33, crea el plan Nacional de Salud Pública, expresado en el Plan de Desarrollo - establece contar con un perfil epidemiológico.

Ley 9/1979 hasta la resolución 1035/2022 da claridad sobre los análisis de situación de salud como base para la planeación en Salud





ASIS PARTICIPATIVO

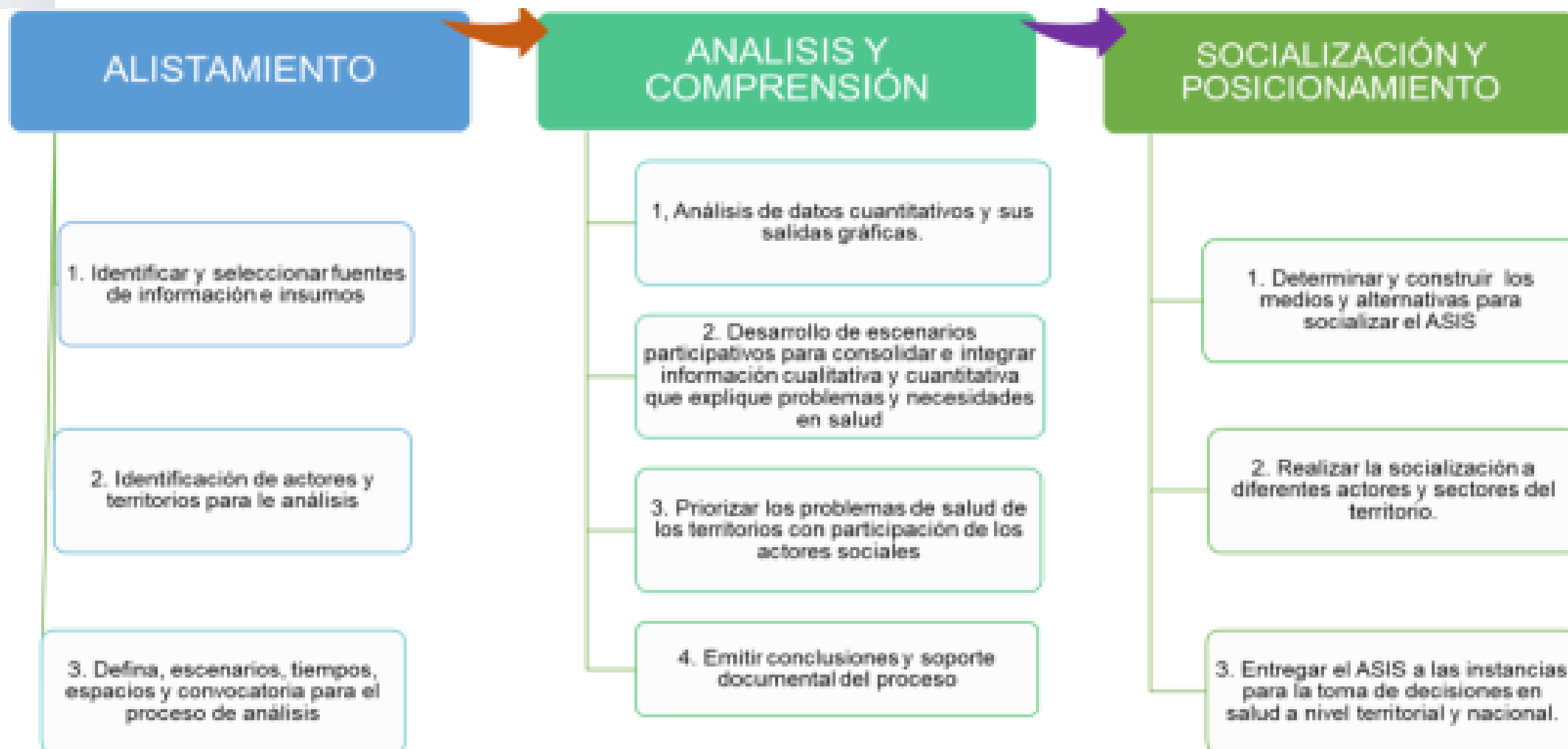



ASIS PARTICIPATIVO



Actores mínimos

- Equipo de Salud Pública Entidades Territoriales : (Personal Secretaría de Salud)
- Aseguradoras
- IPS
- Comunidades Étnicas
- Poblaciones diferenciales (Campesinos, LGBTQ, víctimas, migrantes, gestantes, personas discapacitadas, grupos por curso de vida)
- Otras formas de vida desde la pertinencia cultural
- Consejo de política social
- Consejo de gobierno
- Consejo de Salud del trabajo
- Consejo Territorial de Seguridad Social en Salud

Actores Propuestos

- ✓ Planeación Departamental
- ✓ Secretaria del interior
- ✓ Secretaria de familia
- ✓ Secretaria de educación
- ✓ Secretaria de Agricultura
- ✓ Secretaria de cultura
- ✓ Secretaria Jurídica
- ✓ Secretaria de infraestructura
- ✓ PLS y Secretaria de Salud Municipales
- ✓ Hacienda Departamental



ASIS PARTICIPATIVO



1.1 CONTEXTO TERRITORIAL DEL DEPARTAMENTO DEL QUINDÍO

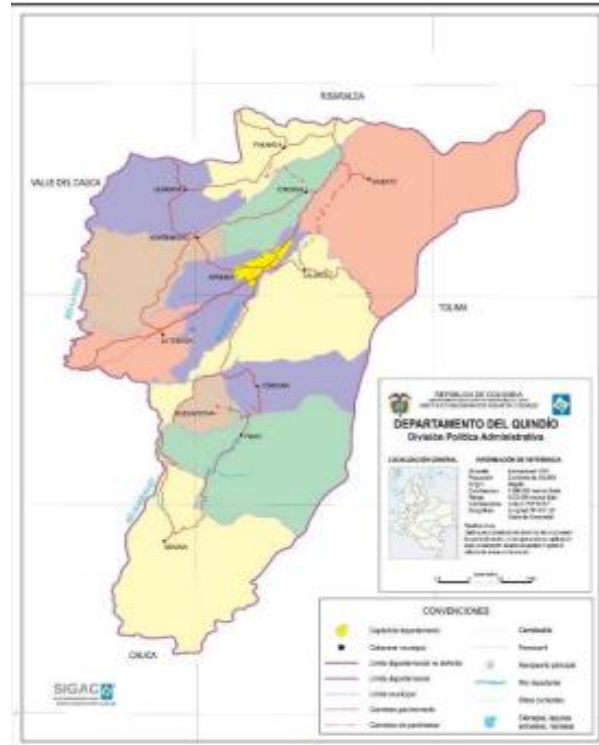

Fuente: IGAC - Instituto Geográfico Agustín Codazzi

departamento cuenta, desde su capital, con tres ejes viales de primera categoría que lo conectan estratégicamente con el país: ☑ Al oriente la vía que conduce a Ibagué y Bogotá ☑ Al norte hacia Risaralda y Caldas y Antioquia ☑ Al sur con Valle del Cauca

www.quindio.gov.co

Tabla 2. Distancia en Kmts., tiempo traslado, tipo transporte básico municipios a la capital, departamento del Quindío 2022.

Municipios	Distancia en kilómetros a la capital del departamento	Tiempo de llegada a la ciudad capital del departamento, en minutos.	Tipo de transporte a la ciudad capital del departamento
Armenia	0	0.00	Bus público
Buenavista	33.1	76.38	Bus público
Calarcá	5.7	13.15	Bus público
Circasia	11.7	27.00	Bus público
Córdoba	28	64.62	Bus público
Filandia	37	85.38	Bus público
Génova	64.38	148.57	Bus público
La Tebaida	18.2	42.00	Bus público
Montenegro	12	27.69	Bus público
Pijao	34	78.46	Bus público
Quimbaya	22.1	51.00	Bus público
Salento	30.9	71.31	Bus público

Fuente: Departamento de Quindío, Plan de Desarrollo 2020 - 2023.

Tabla 4. Ingreso de pasajeros a nivel nacional e internacional aeropuerto El Edén, Departamento Quindío/Colombia, 2019-2021

Aeropuerto	Comparativo acumulado sumatoria salidas nacionales e internacionales de pasajeros								
	Enero - diciembre 2019			Enero - diciembre 2020			Enero - diciembre 2021		
	Nacional	Internacional	Total	Nacional	Internacional	Total	Nacional	Internacional	Total
Colombia (Todos)	30.005.204	7.838.770	37.843.974	10.230.647	2.182.793	12.413.440	24.272.445	4.161.549	28.433.994
El Edén Armenia	210.603	21.676	232.279	71.164	10.432	81.596	139.800	25.664	165.464

Fuente: <https://www.aerocivil.gov.co/atencion/estadisticas-de-las-actividades-aeronauticas/estadisticas-operacionales>. 2005-2021
generado el 19-05-2022

ASIS PARTICIPATIVO

1.1.4 RELACIONES DE LA SOCIEDAD Y EL AMBIENTE EN EL TERRITORIO

1.1.4.1 Actividades económicas en el ambiente y la naturaleza



El subsuelo tiene potenciales yacimientos de oro, plata, platino, molibdeno, níquel, zinc y cobre y cerca del 60% del espacio quindiano se encuentra titulado o en espera de titulación de 93 contratos de concesión minera y 116 solicitudes para la exploración en un territorio conocido mundialmente como paisaje cultural cafetero de la humanidad. Los municipios con presencia de este tipo de actividades son Armenia, Calarcá, Pijao y Salento; y de llevarse a cabo las actividades de explotación minera a gran escala, las consecuencias serían nefastas para el sector agrícola, el agua que nace en la cordillera central y por supuesto para el turismo, que representa un eslabón importante en la economía de la región.

marchas realizadas en la ciudad de Armenia, donde estudiantes, líderes comunitarios, trabajadores, ambientalistas y gente del común muestran su rechazo pacíficamente al establecimiento de la megaminería en este departamento.

Tabla 6. Eventos sísmicos destacados en el Departamento del Quindío

EVENTOS DESTACADOS EN EL DEPARTAMENTO DEL QUINDIO						
Fecha	Hora local	Epicentro Latitud	Epicentro Longitud	Magnitud	Profundidad Km	Área epicentral
1935/09/17	23:58	5.09	-76.08	6.1 MW	15	Pueblo Rico, Risaralda
1938/02/04	21:23	4.68	-75.69	7 MS	150	Eje Cafetero, Colombia
1961/12/20	08:25	4.49	-75.5	6.8 MS	163	Eje Cafetero, Colombia
1962/07/30	15:18	5.17	-76.35	6.5 MW	64	Eje Cafetero, Colombia
1979/11/23	18:40	4.73	-76.16	7.2 MW	110	Eje Cafetero, Colombia (El Cairo, Valle del Cauca)
1995/02/08	13:40	4.06	-76.56	6.4 MW	71	Calima (Darién), Valle del Cauca
1999/01/25	13:19	4.432	-75.703	6.1 MW	15	Córdoba, Quindío

Fuente: Plan Departamental del Gestión de Riesgo de desastres – Quindío 2019 – 2020 UDEGERD

Mapa 4. Localización de volcanes

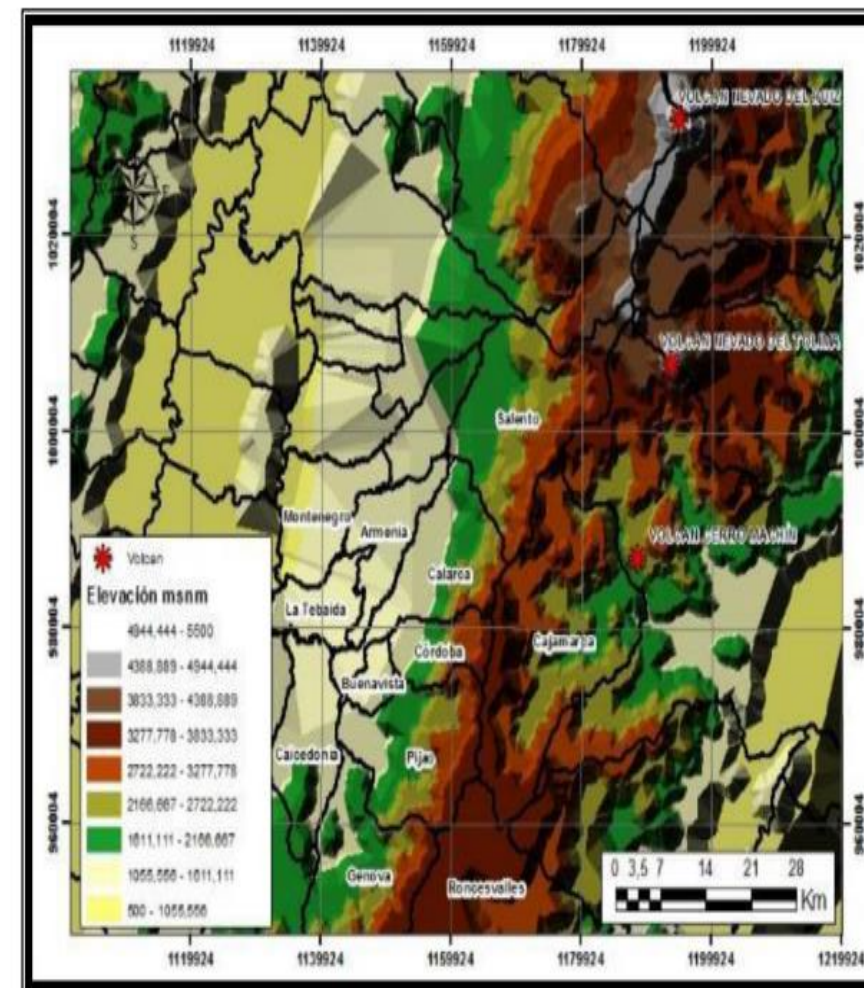

Fuente: Plan Departamental del Gestión de Riesgo de desastres – Quindío 2023 – 2032 UDEGERD

ASIS PARTICIPATIVO

1.1.4 RELACIONES DE LA SOCIEDAD Y EL AMBIENTE EN EL TERRITORIO

1.1.4.1 Actividades económicas en el ambiente y la naturaleza



El corredor de vendavales en el departamento del Quindío presenta un área aproximada de 383 km² donde se enmarca en el norte en el sector de Bremen en el municipio de Filandia a 1.900 msnm y va hasta el sur, en el municipio de La Tebaida en el valle del río La Vieja, al oeste está delimitado por el cañón del río Espejo y al Este por cañón del río Quindío.

Mapa 5. Corredor de vendavales departamento del Quindío

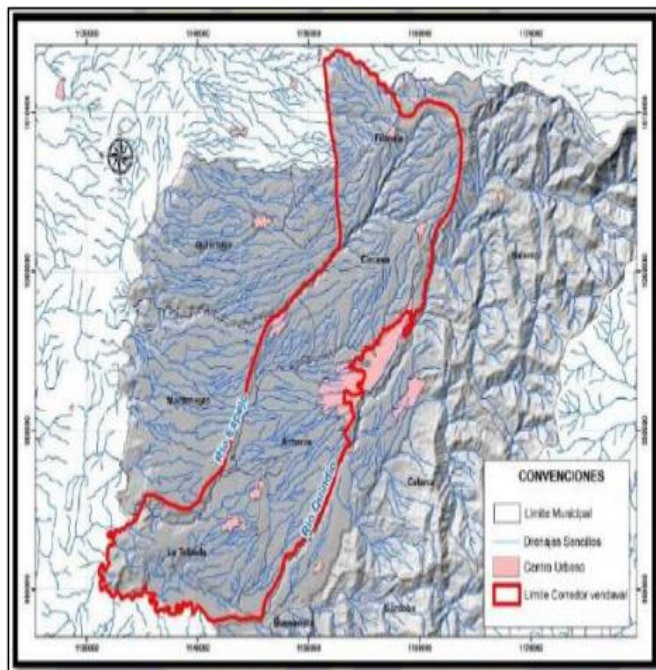

Fuente: Plan Departamental del Gestión de Riesgo de desastres – Quindío 2023 – 2032 UDEGERD.

Mapa 6. Zonificación de vendavales por municipio, departamento del Quindío

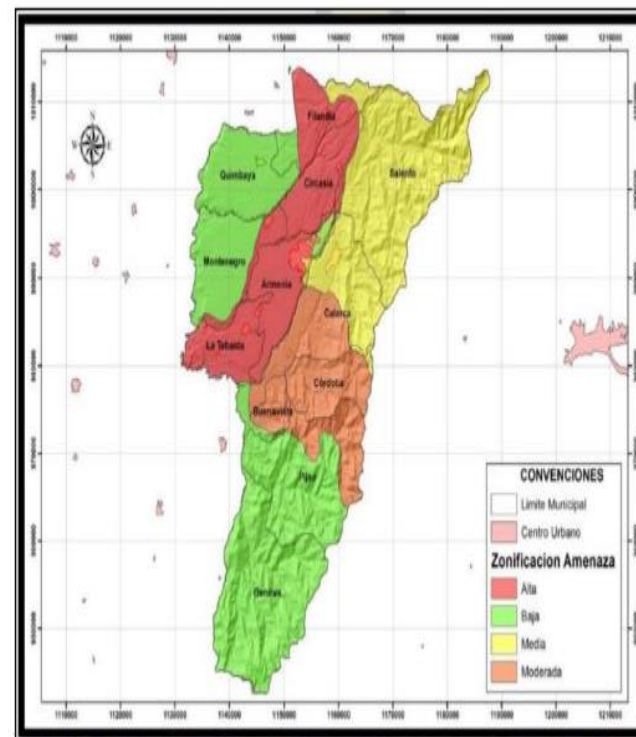

Fuente: Plan Departamental del Gestión de Riesgo de desastres – Quindío 2023 – 2032 UDEGERD.

Deslizamientos:

Se considera que al menos el 15,1% de la población del departamento se encuentra ubicada en zonas de alto riesgo por deslizamiento o en el mejor de los casos, riesgo mitigable por deslizamiento, porcentaje que se encuentra incrementado por el porcentaje de viviendas inadecuadas o con condiciones de privación. Los municipios “cordilleranos”, construidos sobre las márgenes inundables de ríos y quebradas, son altamente vulnerables por esta amenaza. Pijao, presenta una serie de taludes inestables aguas arriba del río Lejos, que eventualmente pueden producir deslizamientos con la posibilidad de obstrucción súbita de su cauce, produciendo una avalancha de considerable magnitud; el corregimiento de La Virginia del municipio de Calarcá, donde el material suelto aledaño a la trayectoria del cauce de la quebrada El Cofre, aguas arriba se obstruye su cauce especialmente en temporada invernal, produciendo crecientes súbitos



ASIS PARTICIPATIVO



1.1.4 RELACIONES DE LA SOCIEDAD Y EL AMBIENTE EN EL TERRITORIO

1.1.4.1 Actividades económicas en el ambiente y la naturaleza

Mapa 7. Susceptibilidad incendios forestales recalculada con niveles ocurrencia histórica, Quindío 2021

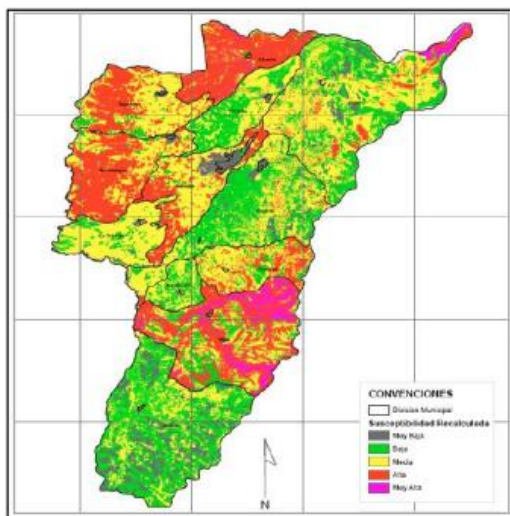

Fuente: Corporación Regional del Quindío - CRQ

Tabla 8. Nivel de vulnerabilidad municipal, departamento del Quindío, 2021.

Municipio	Vulnerabilidad por capacidad
Armenia	Baja
Buenavista	Media
Calarcá	Media
Circasia	Alta
Córdoba	Media
Filandia	Alta
Génova	Alta
La Tebaida	Baja
Montenegro	Baja
Pijao	Alta
Quimbaya	Alta
Salento	Muy alto

Fuente: Corporación Regional del Quindío - CRQ.

Tabla 10. Evaluación de las amenazas – Departamento del Quindío

AMENAZA	FRECUENCIA	INTENSIDAD	TERRITORIO AFECTADO	CALIFICACION DE LA AMENAZA	AREA EXPUESTA
Sismos	3	3	3	ALTA	TODO EL DEPARTAMENTO
Remoción en Masa/Deslizamientos	3	2	3	ALTA	TODO EL DEPARTAMENTO
Vendavales	3	3	2	ALTA	TODO EL DEPARTAMENTO
Erupción Volcánica (Volcán Cerro Machín)	1	3	3	ALTA	Armenia, Salento, Filandia, Circasia, Calarcá, Córdoba, Buenavista, Montenegro, Pijao, Quimbaya, La Tebaida.
Avalanchas/Avenida torrencial	1	3	2	MEDIA	Salento, Calarcá, Armenia, Córdoba, Pijao, Génova, Buenavista.
Incendios de Cobertura Vegetal	3	1	2	MEDIA	TODO EL DEPARTAMENTO
Accidentes de Transito	3	2	1	MEDIA	TODO EL DEPARTAMENTO
Inundaciones (Sistemas de Alcantarillado)	2	2	1	MEDIA	Salento, Calarcá, Armenia, Tebaida, Quimbaya, Montenegro
Incendios estructurales	3	1	1	MEDIA	TODO EL DEPARTAMENTO
Incidentes con Materiales Peligrosos (Derrames, Fugas, Explosiones)	3	1	1	MEDIA	TODO EL DEPARTAMENTO
Intoxicaciones Masivas	2	1	1	MEDIA	TODO EL DEPARTAMENTO
Accidentes Aéreos	1	2	1	MEDIA	TODO EL DEPARTAMENTO
Epidemias – Pandemias	1	2	3	MEDIA	TODO EL DEPARTAMENTO
Eventos de Afluencia Masiva de Publico	3	2	1	MEDIA	TODO EL DEPARTAMENTO

Fuente: Plan Departamental de Gestión del riesgo de desastres Dpto. del Quindío 2023 – 2032 UDEGERD – QUINDIO



ASIS PARTICIPATIVO



1.1.4 RELACIONES DE LA SOCIEDAD Y EL AMBIENTE EN EL TERRITORIO

1.1.4.1 Actividades económicas en el ambiente y la naturaleza

Clima: los climas cálidos se encuentran en la zona más baja del río La Vieja; no obstante, la mayor parte del Departamento presenta un clima templado semihúmedo y templado húmedo, según la clasificación de Caldas Lang, en la zona de relieve ondulado del abanico de Armenia – Pereira.

Tabla 14. Categorías e interpretación del índice de uso del agua departamento del Quindío

Rango (Dh/Oh)*100 IUA	Categoría IUA	Significado
> 50	Muy Alto	La presión de la demanda es muy alta con respecto a la oferta disponible
20.01-50	Alto	La presión de la demanda es alta con respecto a la oferta disponible
10.01-20	Moderado	La presión de la demanda es moderada con respecto a la oferta disponible
1-10	Bajo	La presión de la demanda es baja con respecto a la oferta disponible
<1	Muy Bajo	La presión de la demanda no es significativa con respecto a la oferta disponible

Fuente: Corporación Regional del Quindío – CRQ, Balance Hídrico 2022

Se observa que, realizando el análisis a nivel de unidad hidrográfica, se observa un Índice de Uso del Agua MUY ALTO para las unidades hidrográficas río Roble y quebrada Lacha, siendo el del río Roble mayor a 100 y el de la quebrada Lacha de 55.84%.



ASIS PARTICIPATIVO

1.2 CONTEXTO POBLACIONAL Y DEMOGRÁFICO



Tabla 16. Población total y proporción por área de residencia y grado de urbanización Quindío, 2023.

Nombre Municipio	Población Total	Cabecera Municipal	% Población Cabecera	Población Rural	% Población Rural	% Población	Grado de Urbanización
Armenia	307.886	300.207	97,5	7.679	2,5	54,7	Alto
Buenavista	3.220	1.281	39,8	1.939	60,2	0,6	Bajo
Calarcá	75.979	59.504	78,3	16.475	21,7	13,5	Medio
Circasia	29.500	22.374	75,8	7.126	24,2	5,2	Medio
Córdoba	5.888	3.579	60,8	2.309	39,2	1,0	Bajo
Filandia	12.596	7.156	56,8	5.440	43,2	2,2	Bajo
Génova	7.726	4.471	57,9	3.255	42,1	1,4	Bajo
La Tebaida	35.010	31.761	90,7	3.249	9,3	6,2	Alto
Montenegro	38.240	31.705	82,9	6.535	17,1	6,8	Alto
Pijao	5.439	3.150	57,9	2.289	42,1	1,0	Bajo
Quimbaya	31.844	26.154	82,1	5.690	17,9	5,7	Alto
Salento	9.748	4.184	42,9	5.564	57,1	1,7	Bajo
Total	563.076	495.526	88,0	67.550	12,0	100,0	Alto

Fuente: DANE, Censo nacional población y vivienda 2018. Actualización post Covid-19

Tabla 18. Población por área de residencia y densidad poblacional por Km², municipios - Quindío, 2023.

Municipios	Área urbana km ²	Área rural km ²	Área total km ²	Densidad Poblacional (Hab/km ²)
Armenia	12.88	102.12	115	2.677,3
Buenavista	0.13	38.87	39	82,6
Calarcá	2.32	205.68	208	365,3
Circasia	1.68	85.32	87	339,1
Córdoba	2.11	87.89	90	65,4
Filandia	0.34	100.66	101	124,7
Génova	0.53	286.47	287	26,9
La Tebaida	1.47	86.53	88	397,8
Montenegro	1.70	139.30	141	271,2
Pijao	0.57	237.43	238	22,9
Quimbaya	2.15	120.85	123	258,9
Salento	0.48	327.52	328	29,7
Total	26.34	1.818,66	1.845	305,2

Fuente: DANE, Censo nacional población y vivienda 2018.

Tabla 19. Total: hogares, viviendas, viviendas ocupadas, personas, promedio personas por vivienda, municipios - departamento del Quindío, 2023.

Municipio	Total hogares	Total, Viviendas ocupadas	Total viviendas	Total personas	% ocupación viviendas	Promedio personas por vivienda
Armenia	95.459	111.070	112.337	275.641	87,8%	2,5
Buenavista	1123	1.118	1.312	3.220	85,2%	2,9
Calarcá	27.831	27.143	29.620	75.979	91,6%	2,8
Circasia	10.524	10.380	11.568	29.500	89,7%	2,8
Córdoba	2.191	2.161	2.329	5.888	92,8%	2,7
Filandia	4.714	4.536	5.609	12.596	80,9%	2,8
Génova	2.758	2.599	3.255	7.726	79,8%	3,0
La Tebaida	11.979	11.424	12.636	35.010	90,4%	3,1
Montenegro	13.590	13.542	14.488	38.240	93,5%	2,8
Pijao	1.837	1.798	2.352	5.439	76,4%	3,0
Quimbaya	11.515	11.242	12.531	31.844	89,7%	2,8
Salento	3.952	3.870	4.506	9.748	85,9%	2,5
Quindío	207.604	203.940	230.072	563.076	88,6%	2,8

Fuente: DANE, Censo nacional población y vivienda 2018.

Tabla 20. Comparativo: hogares según cobertura de servicios públicos Quindío- Colombia, ECV 2022

Variables	QUINDÍO		COLOMBIA	
	Hogares	Porcentaje	Hogares	Porcentaje
Total	204.000	Muestreo	17.526.000	Muestreo
Con energía eléctrica	203.000	99,5%	17.278.000	98,6%
Gas natural conectado a la red pública	166.000	81,4%	12.021.000	68,6%
Acueducto	200.000	98,0%	15.078.000	86,0%
Alcantarillado	181.000	88,7%	13.218.000	75,4%
Recolección de basuras	195.000	95,6%	14.516.000	82,8%
Teléfono fijo	31.000	15,2%	3.256.000	18,6%
Ningún Servicio	0	0,0%	214.000	1,2%

Fuente: DANE - Encuesta Nacional de Calidad de Vida 2021. actualizado el 20 de abril de 2023

Total poblacional de 563.076 habitantes, correspondiendo al 1,1% de la población total del País, ocupando el puesto No. 22 de densidad poblacional, superando a los Departamentos de Vaupés, Guainía, San Andrés, Amazonas, Guaviare, Vichada, Arauca, Putumayo, Caquetá, Casanare y Chocó.



ASIS PARTICIPATIVO

1.2 CONTEXTO POBLACIONAL Y DEMOGRÁFICO

Tabla 23. Población por pertenencia étnica, Quindío censo 2018 y confirmado por el "Visibilidad Estadística Población Negra, Afrocolombiana, Raizal y Palenquera, DANE, junio 2022.

Auto reconocimiento étnico	Personas	%	Acumulado %
Indígena	2 883	0,57%	0,57%
Gitano(a) o ROM	6	0,00%	0,57%
Raizal del Archipiélago de San Andrés, Providencia y Santa Catalina	22	0,00%	0,57%
Palenquero (a) de San Basilio	2	0,00%	0,57%
Negro(a), Mulato(a), Afrodescendiente, Afrocolombiano(a)	6 036	1,18%	1,76%
Ningún grupo étnico	495 236	97,17%	98,93%
No informa	5 455	1,07%	100,00%
Total	509 640	100,00%	100,00%

Fuente: proyecciones-pob-dptos-area-grupos-de-edad-2018-2023

Tabla 24. Autorreconocimiento por grupos étnicos, departamento del Quindío, 2023.

Municipio	% Población indígena	% Población afrodescendiente	% Población raizal
Armenia	0,7%	1,6%	0,01%
Buenavista	3,1%	0,5%	0,0%
Calarcá	0,4%	0,6%	0,0%
Circasia	0,1%	0,4%	0,0%
Córdoba	1,9%	1,6%	0,0%
Filandia	0,1%	0,2%	0,0%
Génova	0,04%	0,1%	0,0%
La Tebaida	0,6%	1,2%	0,0%
Montenegro	0,2%	1,0%	0,0%
Pijao	1,3%	0,1%	0,0%
Quimbaya	0,4%	0,4%	0,0%
Salento	0,3%	0,3%	0,01%

Fuente: <https://geoportal.dane.gov.co/geovisores/sociedad/autorreconocimiento-etnico/>

Tabla 25. Necesidades básicas insatisfechas grupo étnicos, departamento del Quindío, 2023.

Municipio	Autorreconocimiento étnico	Personas en Necesidades Básicas Insatisfechas por Categorías						
		Personas en NBI (%)	Personas en miseria (%)	Componente vivienda (%)	Componente Servicios (%)	Componente Hacinamiento (%)	Componente Inasistencia (%)	Componente dependencia económica (%)
Armenia	Raizal	5,26	-	-	-	-	5,26	-
Armenia	Negro, mulato, afrodescendiente, afrocolombiano	7,95	0,80	1,32	0,49	2,28	1,00	3,89
Buenavista	Indígena	62,35	49,41	49,41	49,41	30,59	7,06	20,00
Calarcá	Indígena	57,30	30,66	31,39	22,63	25,55	6,93	12,04
Calarcá	Negro, mulato, afrodescendiente, afrocolombiano	4,29	-	-	-	1,52	-	2,78
Circasia	Negro, mulato, afrodescendiente, afrocolombiano	13,68	4,21	9,47	-	8,42	-	-
Córdoba	Indígena	91,51	72,64	51,89	87,74	50,00	3,77	24,53
Córdoba	Negro, mulato, afrodescendiente, afrocolombiano	11,49	-	2,30	-	-	6,90	2,30
Filandia	Indígena	7,14	-	-	-	-	-	7,14
Filandia	Negro, mulato, afrodescendiente, afrocolombiano	5,00	-	-	-	-	-	5,00
La Tebaida	Indígena	52,22	33,89	35,00	23,33	18,33	9,44	9,44
La Tebaida	Negro, mulato, afrodescendiente, afrocolombiano	11,39	2,03	0,25	-	2,03	0,25	10,89
Montenegro	Indígena	33,33	23,08	15,38	3,85	12,82	-	24,36
Montenegro	Negro, mulato, afrodescendiente, afrocolombiano	16,47	2,89	3,18	0,29	4,62	-	11,27
Pijao	Indígena	87,30	74,60	87,30	34,92	39,68	22,22	71,43
Quimbaya	Indígena	31,01	8,53	0,78	3,10	7,75	-	30,23
Quimbaya	Negro, mulato, afrodescendiente, afrocolombiano	11,81	3,15	-	-	3,15	7,09	4,72

Fuente: DANE censo nacional de población y vivienda CNPV 2018, NBI, Autorreconocimiento étnico

ASIS PARTICIPATIVO

1.2. 2. ESTRUCTURA DEMOGRÁFICA

Gráfico 4. Pirámide Poblacional 2018 – 2023 - 2028, Colombia – Quindío.

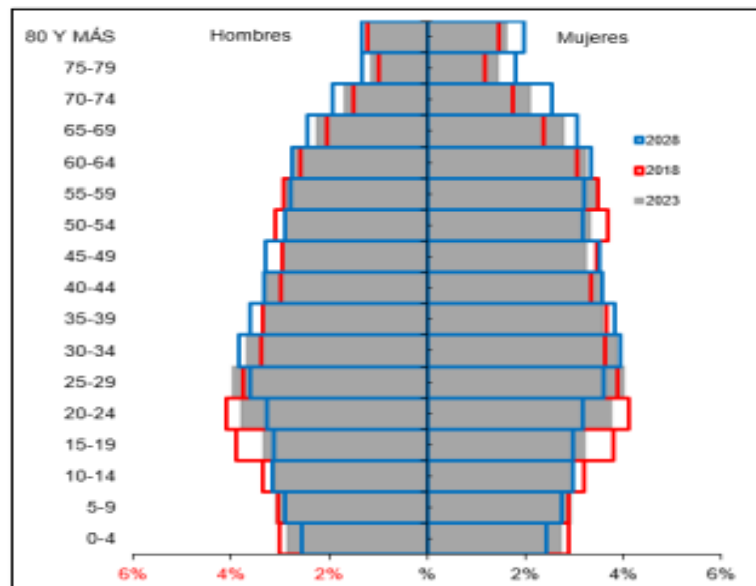

Fuente: DANE, Censo 2018 – Proyección 2018-2050- Población post Covid

Tabla 28. Cambios en la proporción de la población por curso de vida, grupo etéreo, Quindío, 2018 - 2022

Curso de vida	Grupo Etéreo	2018		2023		2028	
		Total	%	Total	%	Total	%
Primera Infancia	De 0 a 5 años	38.118	7,1	38.177	6,8	34.749	6,0
Infancia	De 6 a 11 años	39.180	7,3	40.625	7,2	40.477	7,0
Adolescencia	De 12 a 17 años	46.245	8,6	42.049	7,5	42.124	7,3
Juventud	De 18 a 28 años	95.060	17,6	93.788	16,7	83.778	14,6
Adultez	De 29 a 59 años	223.227	41,3	235.029	41,7	244.127	42,5
Vejez	60 años y más	98.074	18,2	113.408	20,1	129345	22,5
Total, Población		539.904	100	563.076	100	574.600	100

Fuente: proyecciones-pob-dptos-area-grupos-de-edad-2018-2023

Tabla 26. Otros indicadores de la estructura demográfica: y su interpretación 2015-2023

Índice Demográfico	Año		
	2018	2023	2028
Población total	539.904	563.076	574.600
Población Masculina	260.251	271.252	277.092
Población femenina	279.653	291.824	297.508
Relación hombres: mujer	93,1	93,0	93,1
Razón niños: mujer	22,8	22,1	20,3
Índice de infancia	18,4	17,6	16,8
Índice de juventud	23,6	22,1	19,7
Índice de vejez	12,5	14,2	16,4
Índice de envejecimiento	68,2	80,6	97,9
Índice demográfico de dependencia	44,75	46,75	49,65
Índice de dependencia infantil	26,61	25,89	25,09
Índice de dependencia mayores	18,14	20,86	24,56
Índice de Friz	97,62	87,83	79,11

Fuente: DANE, Censo 2018 - PCN 2005



ASIS PARTICIPATIVO

1.2.3. DINAMICA DEMOGRAFICA



Gráfico 10. Dinámica demográfica según tasa de crecimiento vegetativo, tasa de crecimiento total y tasa de Migración Neta Departamento del Quindío 2018 – 2025

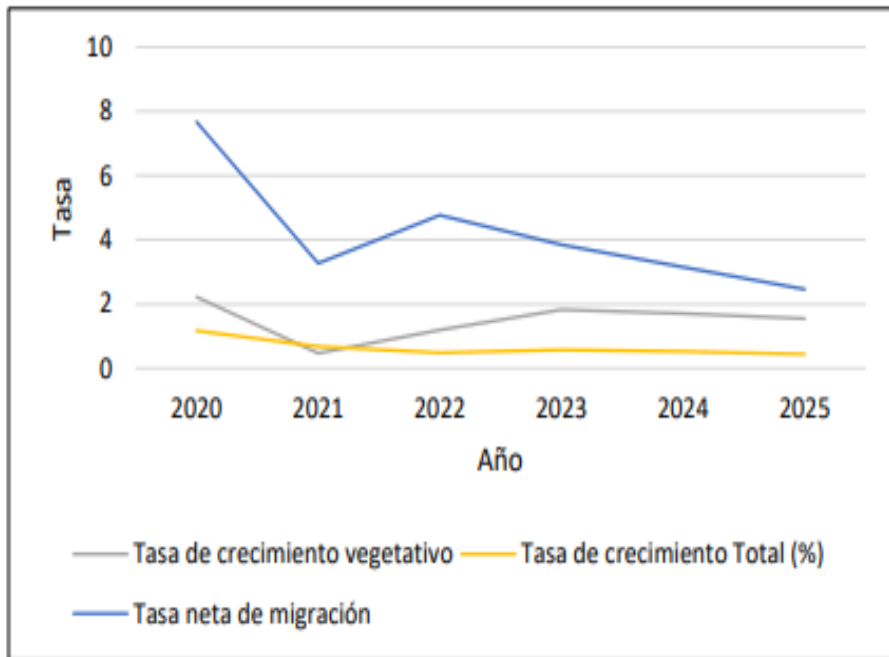

Fuente: DANE Nacimientos y defunciones – Proyecciones poblacionales 2020- 2050 post covid-19

Tabla 32. Indicadores de la Dinámica Demográfica, Departamento del Quindío, 2020 a 2025

Indicador	2020	2021	2022	2023	2024	2025
Tasa Bruta de natalidad (por 100 mil habitantes)	11,61	10,8	10,66	10,51	10,34	10,17
Tasa de Bruta mortalidad (por 100 mil habitantes)	9,39	10,33	9,47	8,68	8,64	8,62
Tasa de crecimiento vegetativo	2,22	0,47	1,19	1,83	1,7	1,55
Tasa de crecimiento Total (%)	1,17	0,68	0,48	0,58	0,52	0,44
Tasa neta de migración	7,67	3,27	4,77	3,85	3,15	2,46
Estimación de nacimientos	6.426	6.016	5.968	5.917	5.894	5.780
Estimación Defunciones	5.198	5.756	5.302	4.887	4.890	4.900

Fuente: DANE – anexos-proyecciones-pob-dptos-area-grupos-de-edad-2020-2023 post covid-19

Tabla 33. Indicadores de reproducción estimada, Quindío, 2018 a 2025.

Indicador	2020	2021	2022	2023	2024	2025
Tasa Global de Fecundidad por edades simples	1,52	1,42	1,41	1,41	1,4	1,39
Tasa Global de Fecundidad por grupos quinquenales	1,53	1,43	1,42	1,41	1,4	1,39
Tasa Especifica de Fecundidad de 10 a 14 años	0,01	0,01	0,048	0,046	0,044	0,043
Tasa Especifica de Fecundidad de 15 a 19 años	0,055	0,054	0,053	0,052	0,025	0,024

Fuente: DANE Nacimientos y defunciones – Proyecciones poblacionales 2018-2050



ASIS PARTICIPATIVO

1.2.3. DINAMICA DEMOGRAFICA



Tabla 37. Número y porcentaje Víctimas Conflicto Armado Municipios – Quindío a junio 2023

Municipio	No. Víctimas del conflicto armado	% de concentración de víctimas
Armenia	26.264	48,7%
Buenavista	370	0,7%
Calarcá	6.914	12,8%
Circasia	2.134	4,0%
Córdoba	1.104	2,0%
Filandia	1.085	2,0%
Génova	1.996	3,7%
La Tebaida	4.405	8,2%
Montenegro	4.187	7,8%
Pijao	1.336	2,5%
Quimbaya	3.458	6,4%
Salento	661	1,2%
Total	53.914	100,0%

Fuente: RUV- SISPRO- MISANLUD – Corte junio 2023

Población LGTBQ+: SD

Tabla 40. Personas migrantes atendidas en servicios de salud por municipio, Quindío, 2022.

Municipio	Total migrantes con atención en salud	%
Armenia	2089	59,9%
Buenavista	26	0,7%
Calarcá	779	22,3%
Circasia	97	2,8%
Córdoba	7	0,2%
Filandia	18	0,5%
Génova	11	0,3%
La Tebaida	227	6,5%
Montenegro	67	1,9%
Pijao	31	0,9%
Quimbaya	110	3,2%
Salento	27	0,8%
Total	3489	100,0%

Fuente: Reporte información Circular 029. Consultado en Bodega de datos del SISPRO.

www.quindio.gov.co

Gráfico 13. Pirámide población migrante atendida, Colombia – Quindío 2021

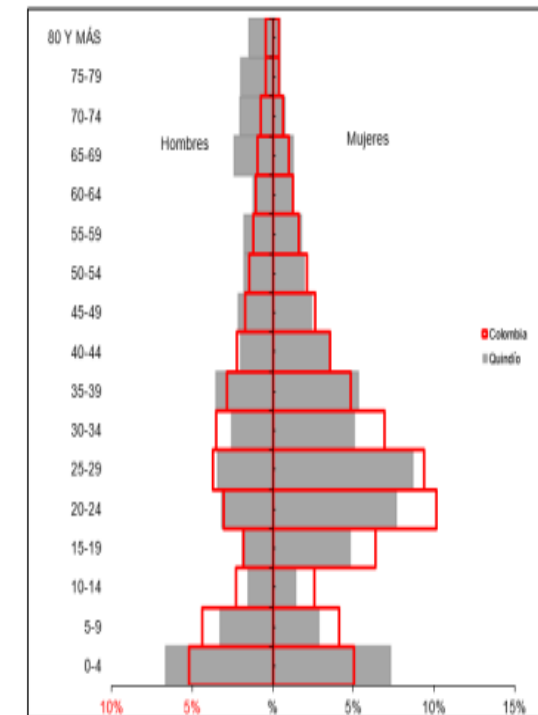

Fuente: Reporte información Circular 029. Consultado en Bodega de datos del SISPRO.



ASIS PARTICIPATIVO



1.2.3. DINAMICA DEMOGRAFICA

Tabla 44. Personas extranjeras atendidas según el país de procedencia, Colombia - Quindío 2022

QUINDIO	País de procedencia del migrante	Total de Atenciones en salud según procedencia		COLOMBIA	País de procedencia del migrante	Total de Atenciones en salud según procedencia		Concentración de la atención población migrante 2022
		2022	Proporción			2022	Distribución	
	Estados Unidos	104	3%		Estados Unidos	14111	2%	0,7%
	Ecuador	23	1%		Ecuador	4713	1%	0,5%
	Costa Rica	35	1%		Costa Rica	1026	0%	3,4%
	Otros	152	4%		Otros	25895	3%	0,6%
	Chile	34	1%		Chile	2253	0%	1,5%
QUINDIO	España	33	1%	COLOMBIA	Perú	2698	0%	1,2%
	República Bolivariana de Venezuela	1517	43%		República Bolivariana de Venezuela	536021	71%	0,3%
	Sin identificador de país	1609	46%		Sin identificador de país	168713	22%	1,0%
	Total	3507	100%		Total	755430	100%	0,5%

Fuente: MSPS, SISPRO -2022. Circular 029. Consultado en Bodega de datos del SISPRO.

Tabla 45. Aseguramiento de la población migrante, Colombia – Quindío 2021.

Régimen de afiliación	Total de migrantes con atenciones en salud en QUINDIO		Total de migrantes con atenciones en salud en COLOMBIA		Concentración
		%		%	
Contributivo	1741	48,8	163.836	20,7	1,1%
Subsidiado	842	23,6	140.027	17,7	0,6%
No afiliada	775	21,7	227.966	28,9	0,3%
Particular	158	4,4	96.923	12,3	0,2%
Otro	46	1,3	157.104	19,9	0,0%
En desplazamiento con afiliación al régimen contributivo	0	0,0	441	0,1	0,0%
En desplazamiento con afiliación al régimen subsidiado	2	0,1	1.189	0,2	0,2%
En desplazamiento no asegurado	4	0,1	2.622	0,3	0,2%
Sin dato		0,0		0,0	
Total de migrantes atendidos	3568	100	790108	100	0,5%

Fuente: MSPS, SISPRO -2022. Reporte información Circular 029. Consultado en Bodega de datos del SISPRO.



ASIS PARTICIPATIVO

1.2.3. DINAMICA DEMOGRAFICA

Tabla 47. Viviendas, hogares campesinos y personas en hogares campesinos, Quindío- 2023.

Componente	Total
Viviendas	36.000
Hogares	36.000
Personas	103.000
Hogares por vivienda	1
Personas por hogar	2,9

Fuente: Encuesta Nacional de Calidad de Vida para Población Campesina 2021. DANE



Tabla 48. Servicios en hogares campesinos, Quindío- 2023.

	Componente	%
Hogares por sexo del jefe	Mujer jefe del hogar	31,1%
	Hombre jefe del hogar	68,9%
	Energía eléctrica	97,5%
	Gas natural	51,5%
Hogares por acceso a servicios públicos	Acueducto	87,9%
	Alcantarillado	61,5%
	Recolección de basuras	74,4%
	Teléfono fijo	5,6%
	Ningún servicio	1,0%
Hogares por fuente de aprovisionamiento de agua para preparar los alimentos	Acueducto público	62,9%
	Acueducto comunal o veredal	24,0%
	Pozo con bomba	1,2%
	Agua lluvia	1,2%
	Río, quebrada, manantial o nacimiento	10,0%
Hogares según tipo de servicio sanitario	Agua embotellada o en bolsa	0,5%
	Hogares con inodoro conectado a alcantarillado	57,9%
	Hogares con inodoro conectado a pozo séptico	38,6%
	Hogares con inodoro sin conexión	0,3%
	Hogares con letrina	0,9%
	Hogares con inodoro con descarga directa a fuentes de agua (bajamar)	1,7%
	Hogares sin servicio sanitario	0,6%

Fuente: Encuesta Nacional de Calidad de Vida para Población Campesina 2021. DANE



ASIS PARTICIPATIVO

1.3 CONTEXTO INSTITUCIONAL DE PROTECCIÓN SOCIAL Y SECTORIAL EN SALUD

Tabla 51. Otros Indicadores del Sistema Sanitario. Tasa por 1.000 habitantes, Quindío. 2015-2022

Indicador	2015	2016	2017	2018	2019	2020	2021	2022
Razón de ambulancias básicas por 1.000 habitantes	0,11	0,11	0,13	0,12	0,13	0,13	0,53	0,13
Razón de ambulancias medicalizadas por 1.000 habitantes	0,02	0,02	0,02	0,02	0,02	0,02	0,07	0,02
Razón de ambulancias por 1.000 habitantes	0,13	0,13	0,14	0,14	0,15	0,15	0,60	0,15
Razón de camas de adulto por 1.000 habitantes	1,07	1,08	1,09	1,06	1,05	1,02	0,94	1,10
Razón de camas de cuidado intensivo por 1.000 habitantes	0,10	0,11	0,11	0,11	0,11	0,12	0,49	0,10
Razón de camas de cuidado intermedio por 1.000 habitantes	0,08	0,08	0,05	0,05	0,06	0,04	0,08	0,02
Razón de camas por 1.000 habitantes	2,08	2,05	2,12	2,13	2,13	2,01	1,56	1,37

Fuente: Ministerio de Salud y Protección Social, REPS, corte diciembre de 2022



ASIS PARTICIPATIVO



CAPITULO II: PROCESOS ECONOMICOS Y CIRCUNSTANCIAS DE LA VIDA SOCIAL

Gráfica 15. Balance de ventas trimestral, departamento del Quindío, 2022-2023



Gráfico 16. Comportamiento producto interno bruto, departamento del Quindío, 2006-2022



Tabla 52. Ocupación hotelera trimestral, departamento del Quindío, 2022-2023

Región y departamentos	2022		Año 2022	2023			Total 2023 - III
	III	IV		I	II	III	
Caldas	50,4	54,0	48,3	53,0	40,2	51,3	0,9
Quindío	53,3	52,8	49,2	43,3	39,4	51,2	-2,1
Risaralda	63,4	58,5	58,8	56,7	53,8	61,3	-2,1
Total Eje Cafetero	55,7	55,1	52,1	51,0	44,5	54,6	-1,1

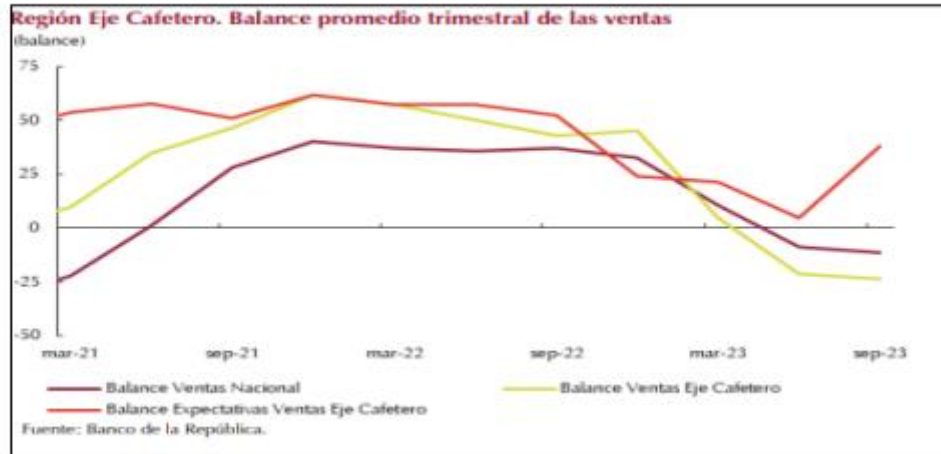
Fuente: Cotelco; cálculos del Banco de la República.

Gráfico 17. Proporción del producto interno bruto por sectores, departamento del Quindío, 2022

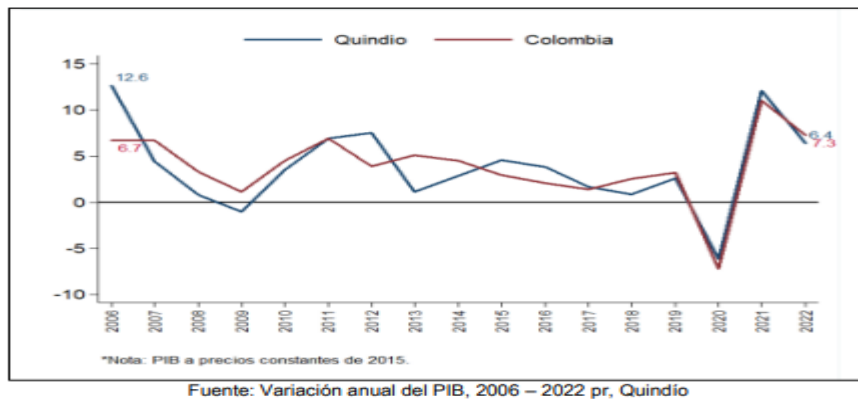
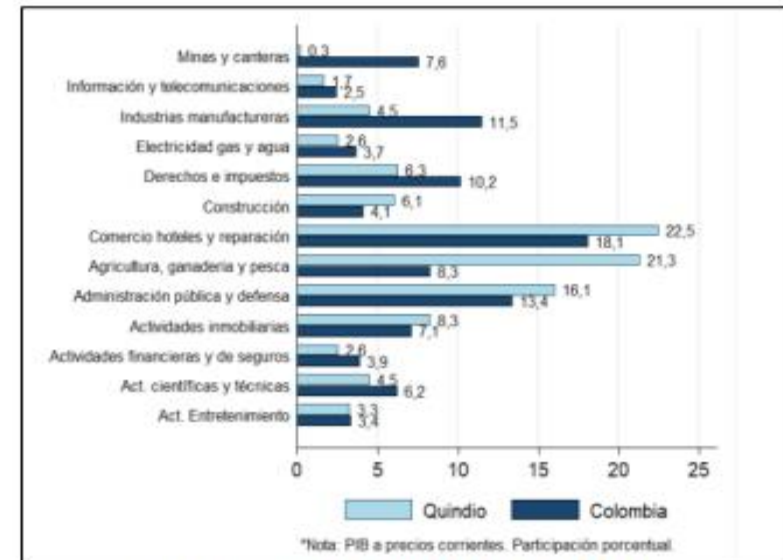

ASIS PARTICIPATIVO

CAPITULO III: DESCENLACES MORBIDOS Y MORTALES



Tabla 64. Variación porcentual de causas de morbilidad en población general según curso de vida y diferencia porcentual, Quindío 2009 – 2022.

Ciclo vital	Gran causa de morbilidad	Total													Δ pp 2022-2021	
		2009	2010	2011	2012	2013	2014	2015	2016	2017	2018	2019	2020	2021		2022
Primera infancia (0 - 5 años)	Condiciones transmisibles y nutricionales	49,37	52,43	46,37	45,41	46,78	42,31	41,48	41,00	37,72	36,35	29,63	25,23	26,52	34,66	8,14
	Condiciones perinatales	2,12	1,19	1,91	1,34	1,09	1,87	2,31	1,16	1,87	1,57	2,50	3,96	3,53	2,18	3,34
	Enfermedades no transmisibles	32,80	29,76	30,80	36,80	38,49	39,59	40,24	40,93	42,54	42,50	43,95	47,95	47,12	42,04	5,06
	Lesiones	4,05	4,31	5,40	4,65	5,19	5,37	5,24	5,72	5,96	6,39	6,78	9,19	7,64	6,12	5,52
	Condiciones mal clasificadas	11,67	12,34	13,51	11,80	11,50	11,47	10,73	11,19	12,32	13,19	13,15	13,96	15,20	14,67	6,53
Infancia (6 - 11 años)	Condiciones transmisibles y nutricionales	30,50	33,70	25,18	21,28	24,32	22,61	23,27	20,24	17,63	16,11	14,80	10,74	8,60	14,63	6,03
	Condiciones maternas	0,04	0,12	0,06	0,03	0,08	0,08	0,23	0,04	0,00	0,04	0,12	0,10	0,03	0,03	0,00
	Enfermedades no transmisibles	30,30	28,70	34,35	37,00	36,50	38,10	39,27	39,82	40,81	43,51	45,00	47,66	42,31	5,18	
	Lesiones	6,13	6,46	7,16	6,28	7,00	6,13	6,21	6,36	8,06	7,66	8,09	9,07	8,75	7,04	3,71
	Condiciones mal clasificadas	12,83	13,01	13,46	10,62	12,11	11,99	11,02	11,54	12,68	14,38	13,42	15,09	14,74	15,59	8,65
Adolescencia (12 - 17 años)	Condiciones transmisibles y nutricionales	21,19	24,06	15,68	14,36	15,37	15,51	16,33	14,35	11,04	9,22	8,60	6,73	5,47	7,82	1,35
	Condiciones maternas	3,88	4,46	3,79	2,97	2,82	2,75	3,03	3,69	3,16	3,20	2,90	3,48	2,89	1,97	6,72
	Enfermedades no transmisibles	36,31	32,46	40,01	46,43	40,55	42,28	41,86	40,39	43,98	46,31	47,38	46,20	49,19	48,94	1,75
	Lesiones	6,33	6,54	7,43	6,40	7,78	7,49	7,88	9,24	10,11	8,65	8,30	8,13	7,60	7,57	4,32
	Condiciones mal clasificadas	12,30	12,48	13,08	10,63	13,69	11,96	11,89	11,79	11,71	12,62	12,81	14,71	13,79	13,70	8,00
Juventud (18 - 28 años)	Condiciones transmisibles y nutricionales	12,06	12,39	9,73	8,57	9,09	8,70	9,30	6,99	7,09	6,12	5,52	4,79	4,19	5,95	1,76
	Condiciones maternas	14,96	16,43	13,56	11,99	12,36	13,27	14,51	12,64	13,52	13,42	13,06	13,50	12,04	11,29	6,75
	Enfermedades no transmisibles	35,80	33,07	37,70	43,21	38,70	38,16	37,26	37,26	37,26	37,26	37,26	37,26	37,26	37,26	7,74
	Lesiones	5,61	6,67	7,26	6,20	6,53	7,79	8,15	11,28	10,19	9,22	9,03	9,38	9,58	8,87	6,90
	Condiciones mal clasificadas	11,78	11,44	11,76	9,94	13,91	11,10	11,15	11,80	11,74	13,99	13,05	14,22	12,23	12,20	4,04
Adultez (29 - 59 años)	Condiciones transmisibles y nutricionales	12,83	15,47	11,44	10,11	11,66	11,46	12,31	10,52	10,33	9,28	8,74	8,43	6,91	6,87	-0,05
	Condiciones maternas	1,26	1,24	1,14	0,91	1,02	1,06	1,37	1,03	0,90	1,15	1,04	1,14	1,15	0,92	-0,23
	Enfermedades no transmisibles	10,87	10,63	13,59	17,12	17,29	17,69	17,99	17,25	14,24	13,49	13,76	13,99	16,11	17,20	3,20
	Lesiones	4,07	4,89	4,89	4,24	4,66	4,98	5,29	6,42	5,95	5,97	5,78	5,90	5,78	5,96	-0,10
	Condiciones mal clasificadas	11,16	9,77	8,96	7,62	9,38	8,62	9,17	9,27	8,58	10,14	10,67	10,87	10,07	9,56	-0,52
Persona mayor (Mayores de 60 años)	Condiciones transmisibles y nutricionales	6,63	9,05	6,86	5,46	6,43	6,34	7,02	5,91	5,40	5,22	4,78	3,82	3,28	3,41	-0,12
	Condiciones maternas	0,00	0,01	0,01	0,00	0,01	0,01	0,00	0,00	0,00	0,00	0,00	0,00	0,00	0,00	0,00
	Enfermedades no transmisibles	30,37	35,21	32,69	35,00	32,15	32,79	33,52	33,09	34,02	33,19	31,87	33,30	35,24	35,30	0,15
	Lesiones	3,18	3,75	3,48	3,06	3,64	3,74	3,89	4,09	4,36	4,00	3,89	3,53	3,54	3,63	0,18
	Condiciones mal clasificadas	9,21	7,98	6,93	6,48	7,77	7,12	7,78	6,91	6,21	7,59	6,66	6,26	7,93	7,57	-0,36

Fuente: <http://rssv2.sispro.gov.co/repotesAsis/> del Ministerio de Salud y Protección Social

Tabla 68. Proporción atención por causas materno perinatales, general y por sexo, Quindío 2009 – 2022

		Hombres																				
Grandes causas de morbilidad	Subgrupos de causa de morbilidad																					Δ pp 2022-2021
		2009	2010	2011	2012	2013	2014	2015	2016	2017	2018	2019	2020	2021	2022							
Condiciones maternas perinatales (O00- O99)	Condiciones maternas (O00-O99)	3,83	10,17	5,45	6,05	16,17	2,44	1,08	12,71	6,60	4,88	4,56	10,34	4,46	8,03	3,56						
	Condiciones derivadas durante el periodo perinatal (P00-P96)	96,17	89,83	94,55	93,95	83,83	97,56	98,92	87,29	93,40	95,12	95,44	89,66	95,54	91,97	-3,56						
		Mujeres																				
Grandes causas de morbilidad	Subgrupos de causa de morbilidad																					Δ pp 2022-2021
		2009	2010	2011	2012	2013	2014	2015	2016	2017	2018	2019	2020	2021	2022							
Condiciones maternas perinatales (O00- O99)	Condiciones maternas (O00-O99)	94,78	96,58	95,71	96,96	96,89	85,17	95,90	97,91	96,55	98,08	94,74	94,44	91,33	93,24	1,91						
	Condiciones derivadas durante el periodo perinatal (P00-P96)	5,22	3,42	4,29	3,04	3,11	4,83	4,10	2,09	3,45	3,92	5,26	5,56	6,67	6,76	-1,91						
		Total																				
Grandes causas de morbilidad	Subgrupos de causa de morbilidad																					Δ pp 2022-2021
		2009	2010	2011	2012	2013	2014	2015	2016	2017	2018	2019	2020	2021	2022							
Condiciones maternas perinatales (O00- O99)	Condiciones maternas (O00-O99)	80,13	83,83	91,79	94,22	94,23	91,37	90,77	94,87	92,49	89,08	90,45	89,98	86,73	88,75	2,02						
	Condiciones derivadas durante el periodo perinatal (P00-P96)	9,87	6,17	8,21	5,78	5,77	8,63	9,23	5,13	7,51	6,92	9,55	10,02	13,27	11,25	-2,02						

Fuente: SISPRO /Min Salud y Protección Social

Tabla 73. Eventos precusores de enfermedad renal crónica, Quindío, 2017 -2022

Evento	COLOMBIA	QUINDIO	Comportamiento					
			2017	2018	2019	2020	2021	2022
Prevalencia de diabetes mellitus	3,10	3,27	➔	➔	➔	➔	➔	➔
Prevalencia de hipertensión arterial	9,60	9,81	➔	➔	➔	➔	➔	➔

Fuente: Ministerios de Salud y Protección Social; SISPRO, CAC 2023



ASIS PARTICIPATIVO

CAPITULO III: DESCENLACES MORBIDOS Y MORTALES



Tabla 74. Eventos de alto costo, Quindío, 2016 -2022

Evento	Colombia	Quindío							
			2016	2017	2018	2019	2020	2021	2022
Prevalencia en Diagnosticados de la enfermedad renal crónica en fase cinco con necesidad de terapia de restitución o reemplazo renal.	69,90	83,90	↗	↗	↘	↘	↗	↘	↘
Tasa de incidencia de enfermedad renal crónica en fase cinco con necesidad de terapia de restitución o reemplazo renal por 100.000 afiliados	8,10	6,54	↗	↘	↘	↗	↘	↘	↘
Tasa de incidencia de VIH notificada	36,10	67,34	-	↗	↗	↘	↘	↗	↗
Tasa de incidencia de leucemia aguda pediátrica mieloide (menores de 15 años)	18,60	16,35	-	-	-	↗	↗	↘	↗
Tasa de incidencia de leucemia aguda pediátrica linfoide (menores de 15 años)	3,57	16,18	-	-	↗	↘	↗	↘	↗

Fuente: Ministerios de Salud y Protección Social; SISPRO, CAC 2023

Gráfico 33. Comportamiento epidemiológico del evento agresiones por animales potencialmente transmisores de rabia según la incidencia, Quindío, 2022.



Fuente: SIVIGILA, Quindío, 2017-2022.

Mapa 13. Mapa de riesgo de violencia de género e intrafamiliar a nivel municipal, Quindío, año 2022.

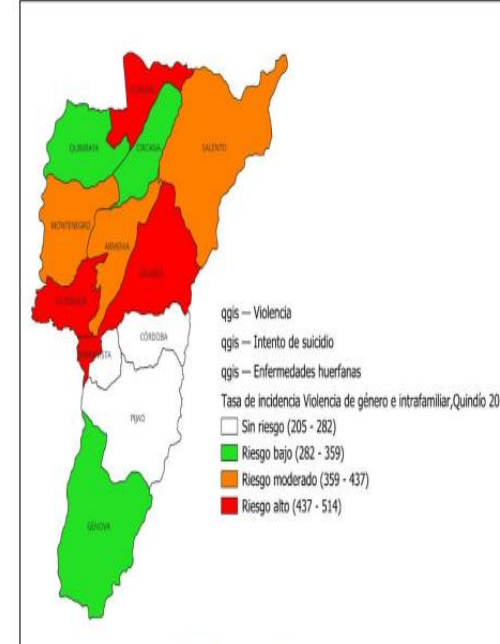

Fuente: SIVIGILA Quindío 2022-Provección DANE 2022

Mapa 14. Mapa de riesgo agresiones por animales potencialmente transmisores de rabia, Quindío, 2022.

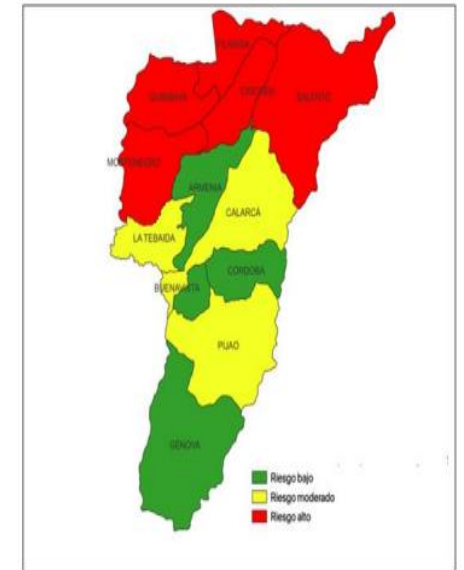

Fuente: SIVIGILA, Quindío, 2022.



ASIS PARTICIPATIVO

CAPITULO III: DESCENLACES MORBIDOS Y MORTALES



Mapa 17. Mapa de riesgo de Intento de suicidio a nivel municipal, Quindío, año 2022.

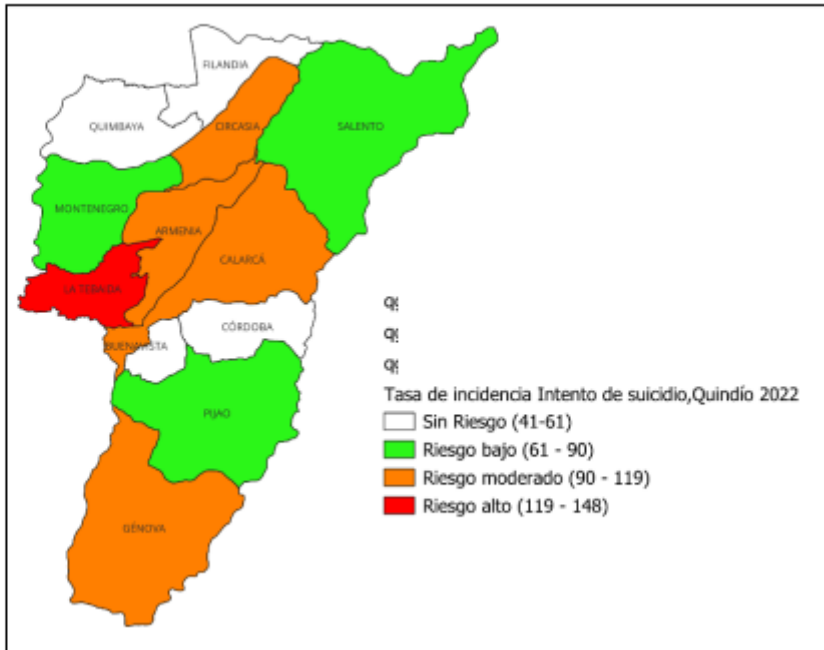

Fuente: SIVIGILA Quindío 2022 – Proyección DANE

Gráfico 49. Pirámide de la condición de discapacidad en Quindío, corte 01-08-2022

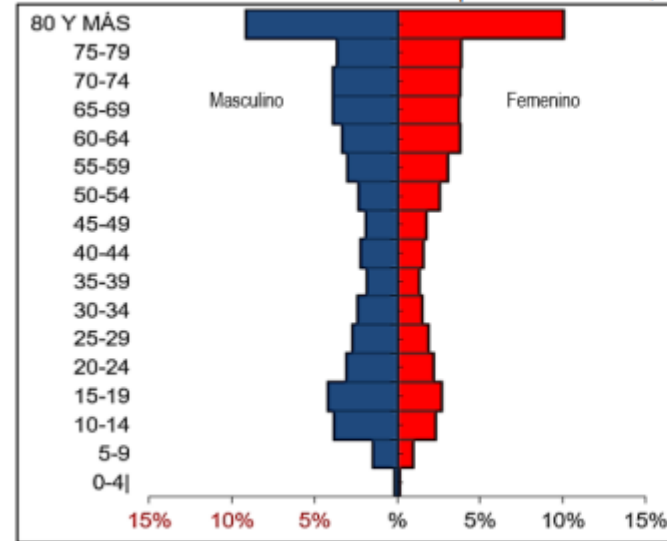

Grupo de edad	Año 2021	
	Hombres	Mujeres
Total	15061	13363
0-4	51	36
5-9	418	265
10-14	1081	649
15-19	1187	756
20-24	874	622
25-29	767	535
30-34	681	421
35-39	528	380
40-44	623	440
45-49	534	502
50-54	865	722
55-59	853	866
60-64	947	1075
65-69	1110	1064
70-74	1105	1082
75-79	1034	1096
80 Y MÁS	2603	2852

Fuente: Bodega de Datos de SISPRO (SGD) – Registro de Personas con Discapacidad información a 01-08-2022

Tabla 107. Alteraciones permanentes, por sexo, Quindío, corte 01-08-2022

Alteraciones Permanentes	Femenino	Masculino	No definido	Reportado
El movimiento del cuerpo, manos, brazos, piernas	7.057	7.309		8
El sistema cardiorrespiratorio y las defensas	2.641	2.346		1
El sistema genital y reproductivo	778	925		1
El sistema nervioso	5.826	7.076	3	13
La digestión, el metabolismo, las hormonas	1.420	1.070		3
La piel	419	362		
La voz y el habla	2.082	2.903		9
Los demás órganos de los sentidos (olfato, tacto y gusto)	302	298		
Los oídos	1.999	2.352		2
Los ojos	4.199	4.311		1
63 - QUINDIO	13.396	15.135	3	20

Fuente: Bodega de Datos de SISPRO (SGD) – Registro de Personas con Discapacidad



ASIS PARTICIPATIVO



3.2 ANÁLISIS DE LA MORTALIDAD

Gráfico 58. Tendencia tasa ajustada mortalidad por demás causas - Quindío 2005 a 2021.

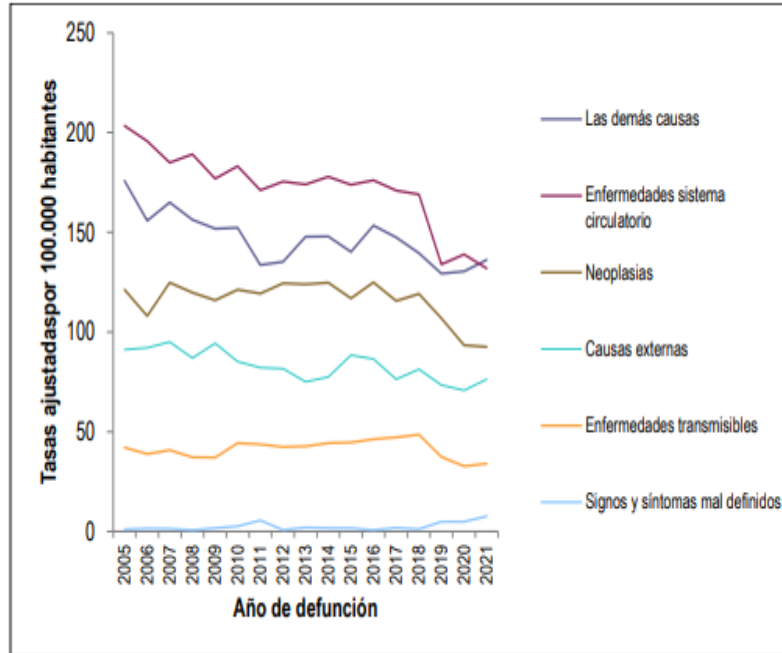

Fuente: M.S.P.S. - SISPRO, del Departamento Administrativo Nacional de Estadísticas - DANE.

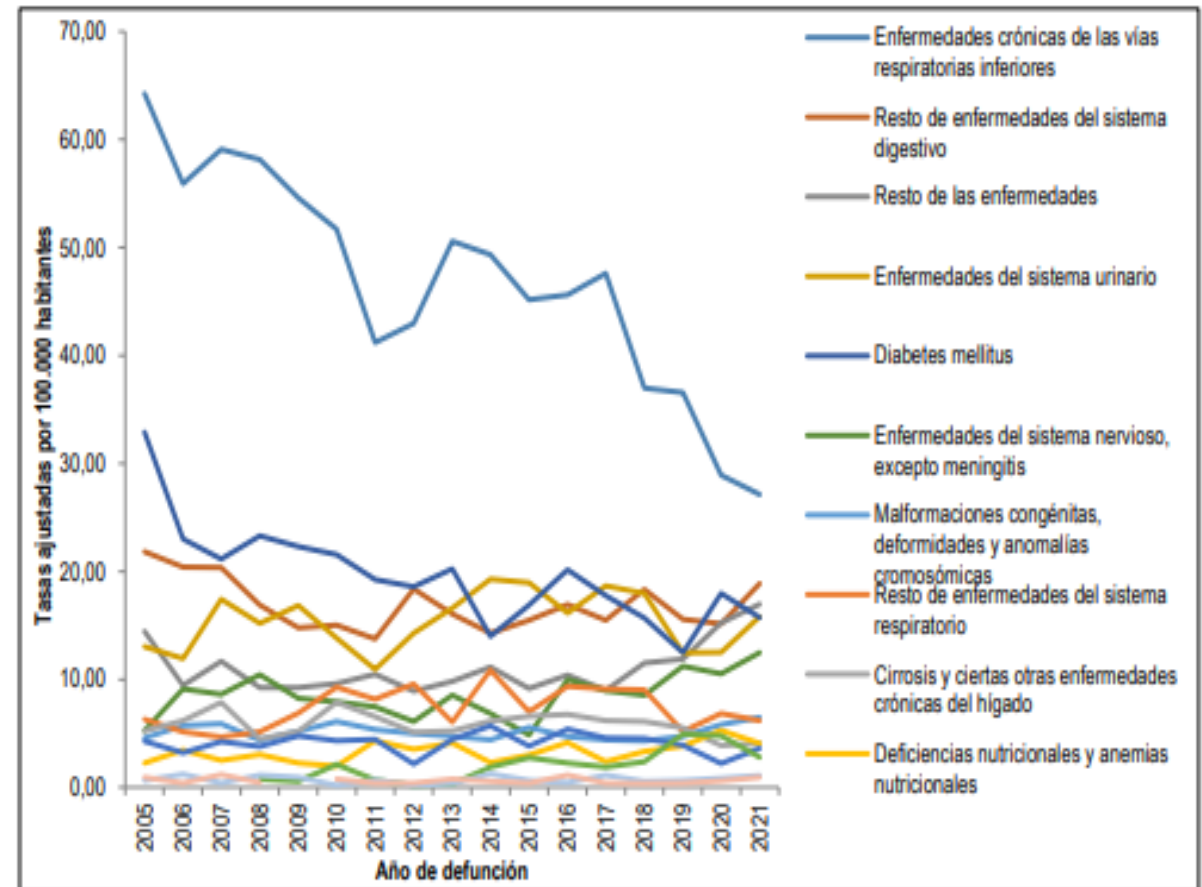

Fuente: Ministerio de Salud y Protección Social; Sistema Integrado de Información de la Protección Social - SISPRO



ASIS PARTICIPATIVO



3.2 ANÁLISIS DE LA MORTALIDAD

Gráfico 61. Tendencia tasa ajustada mortalidad enfermedades sistema circulatorio - Quindío 2005- 2020.

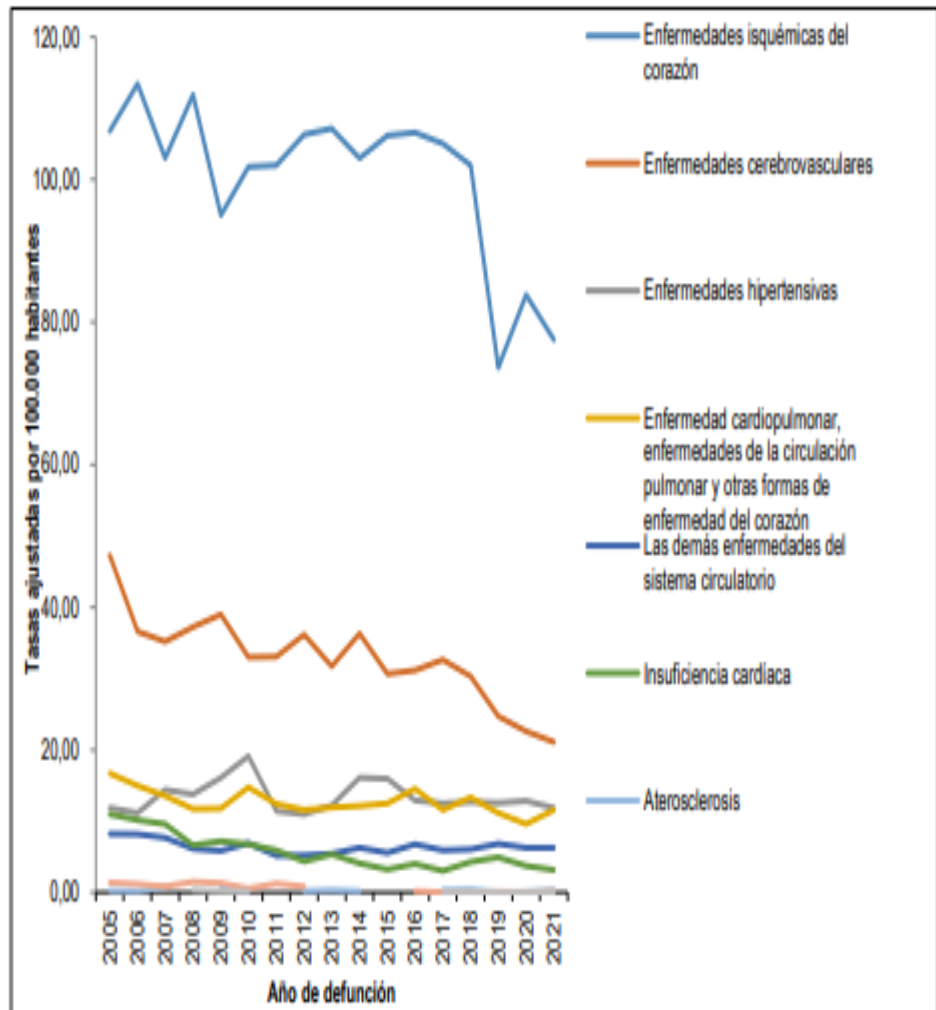

Fuente: Departamento Administrativo Nacional de Estadísticas DANE – SISPRO

Gráfico 64. Tendencia Tasas ajustadas Mortalidad por Neoplasias, departamento Quindío 2005 a 2021

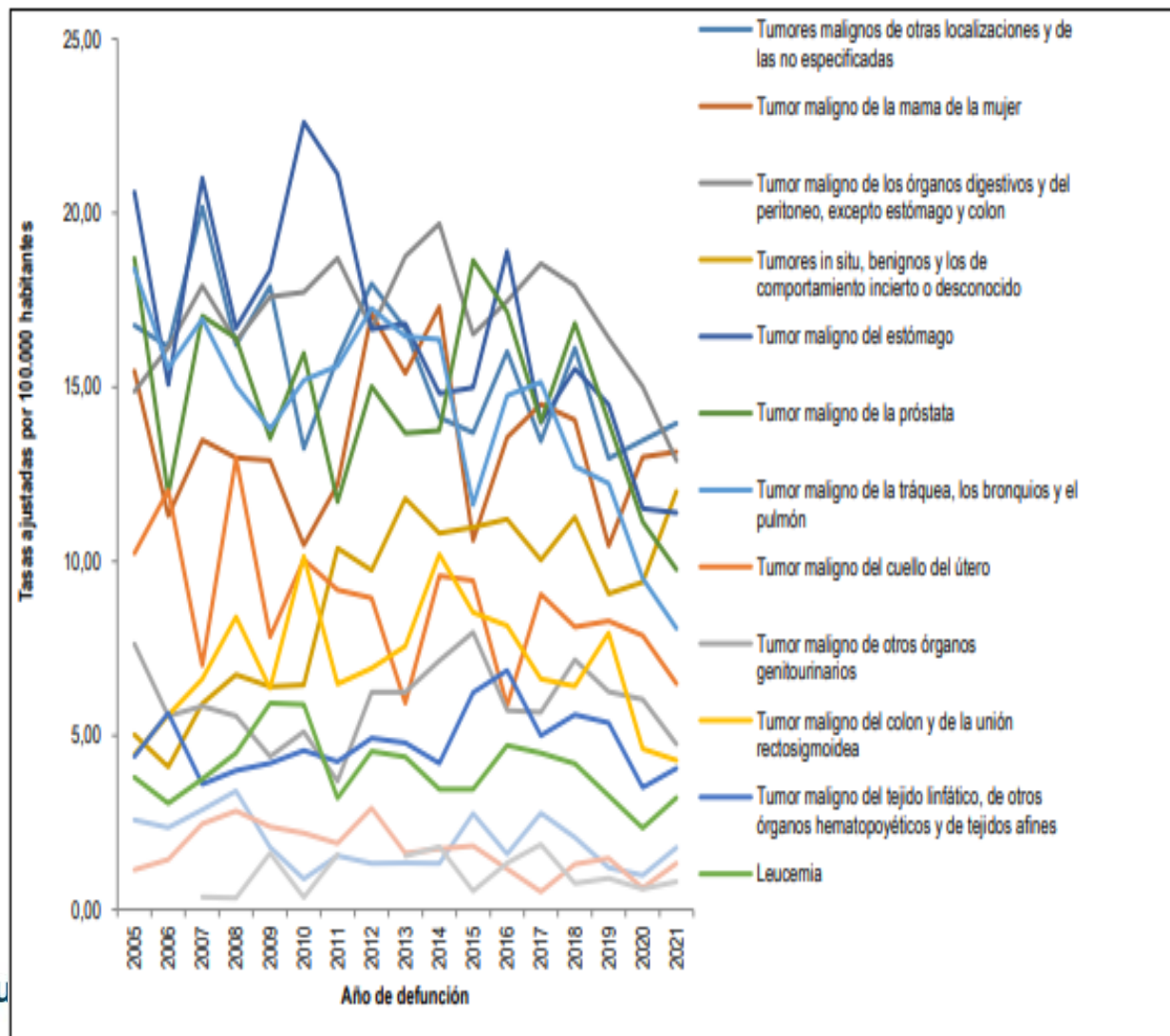

Fuente: Ministerio de Salud y Protección Social: Sistema Integrado de Información de la Protección Social – SISPRO

