

## Tercer boletín trimestral COVECOM



El Comité de Vigilancia Epidemiológica Comunitaria (COVECOM), es un espacio de participación comunitaria, en el que se analiza e interpreta la realidad social en la que transcurre la cotidianidad de la población en 11 de los municipios del departamento del Quindío. La Dependencia de Vigilancia en Salud Pública, viene desarrollando y liderando la estrategia COVECOM en el departamento desde el año 2014, adelantando procesos de participación comunitaria, fortaleciendo la inclusión de las poblaciones vulnerables en los procesos y proyectos encaminados al mejoramiento de la calidad de vida y salud de las comunidades.



### Cómo se conforma

Consulta cómo está conformado COVECOM

### ¿Dónde está?

Consulta el número de COVECOM por municipio.



### ¿Qué hace?

Consulta el objetivo de la estrategia COVECOM.

### Resultados

Consulta estadísticas de la estrategia.





El decreto 3518 de 2006 del Ministerio de protección social, acogido por el decreto único del sector salud 780 del 2016, reglamenta el sistema de Vigilancia en Salud Pública y en el artículo 37 establece los Comités de Vigilancia Epidemiológica Comunitaria (COVECOM).

A nivel departamental, el decreto 179 de 2015 reglamenta el COVECOM a nivel departamental, además cada municipio tiene un decreto en el que se dictan disposiciones de COVECOM

COVECOM es una estrategia en la que participan, comunidades más vulnerables, planes locales de salud, Secretaria de Salud Departamental, entidades públicas y privadas.

En el ámbito comunitario, se basa en los conocimientos de la población en un área de influencia sobre las condiciones económicas, ecológicas, costumbres y actitudes positivas y negativas frente a la salud.

- [Conformación](#)
- [Ubicación](#)
- [Objetivo](#)
- [Resultados](#)

En la imagen se muestra el organigrama que se usa en la estrategia COVECOM, en el se encuentran los tipos de Comités que se pueden conformar en el Departamento del Quindío

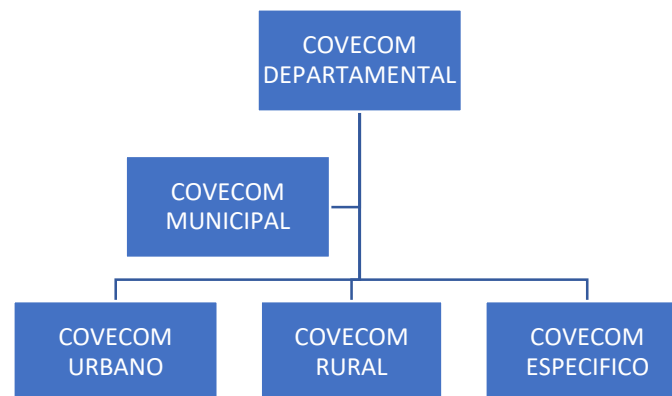

## ¿Dónde está?

La estrategia COVECOM esta presente en 138 sectores del departamento del Quindío. A continuación se muestra mapa de cobertura por cada uno de los municipios que están en la estrategia.

- [Conformación](#)
- [Ubicación](#)
- [Objetivo](#)
- [Resultados](#)

### Buenavista

Cobertura Urbana: 100%

Sectores COVECOM: 11

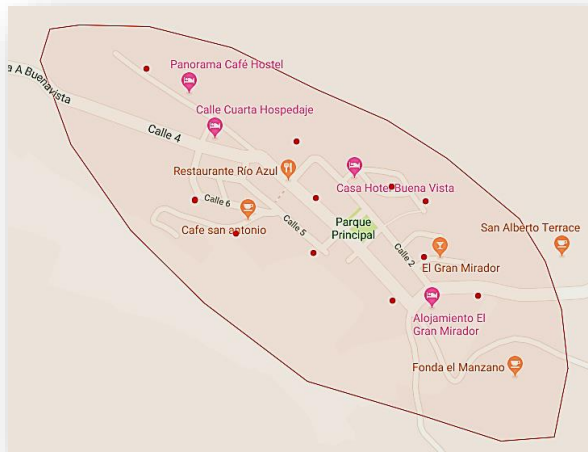

### Calarcá

Cobertura Urbana: 15,78%

Sectores COVECOM: 15

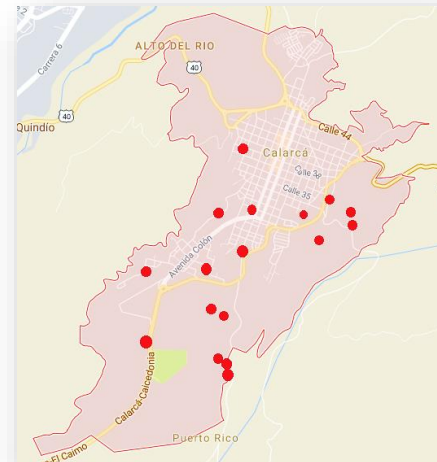

### Circasia

Cobertura Urbana: 14,58%

Sectores COVECOM: 7

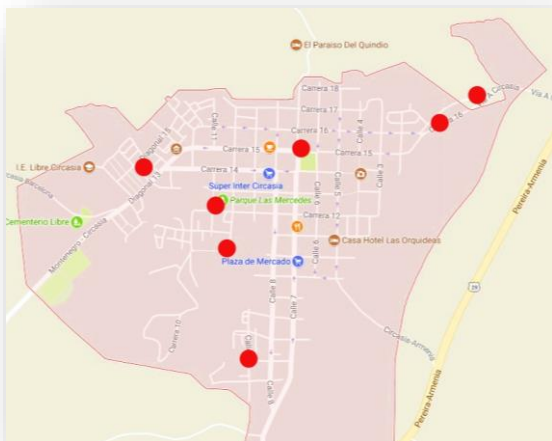

### Córdoba

Cobertura Urbana: 38,8%

Sectores COVECOM: 8

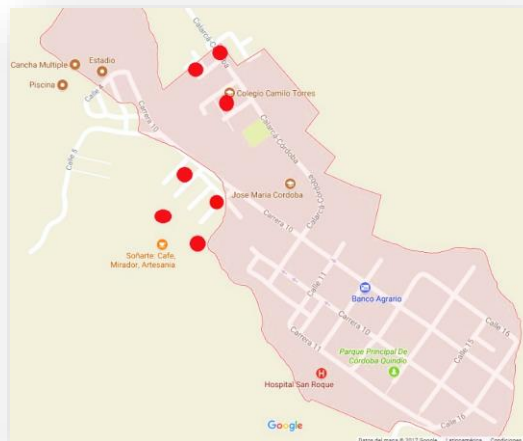

- [Conformación](#)
- [Ubicación](#)
- [Objetivo](#)
- [Resultados](#)

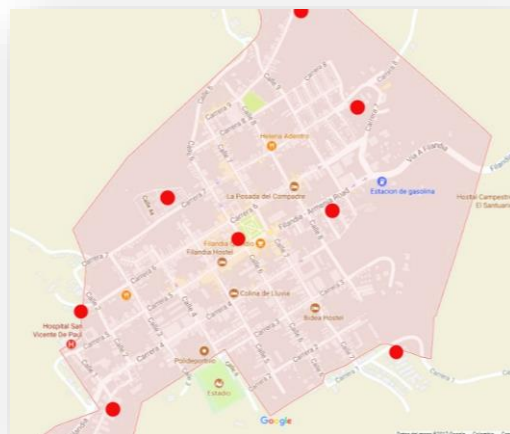

### Filandia

Cobertura Urbana: 42,10%

Sectores COVECOM: 8

## Génova

Cobertura Urbana: 57,14%  
Sectores COVECOM: 8



## La Tebaida

Cobertura Urbana: 19,29%  
Sectores COVECOM: 12



- [Conformación](#)
- [Ubicación](#)
- [Objetivo](#)
- [Resultados](#)

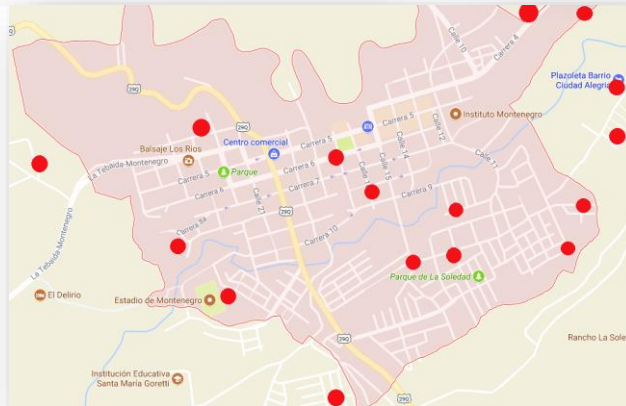

## Montenegro

Cobertura Urbana: 37,20%  
Sectores COVECOM: 17

### Pijao

Cobertura Urbana: 78,94%  
Sectores COVECOM: 15

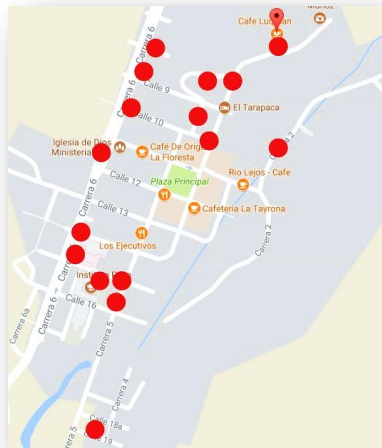

### Salento

Cobertura Urbana: 14,58%  
Sectores COVECOM: 6



- [Conformación](#)
- [Ubicación](#)
- [Objetivo](#)
- [Resultados](#)

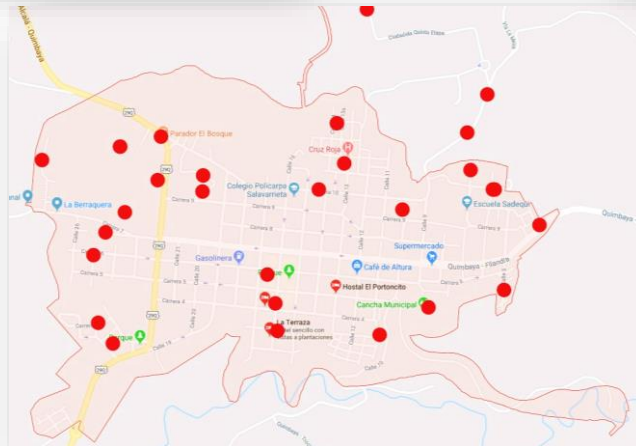

### Quimbaya

Cobertura Urbana: 72,97%  
COVECOM Rural: 4  
Sectores COVECOM: 27

## ¿Qué hace?

COVECOM se encarga de promover la participación comunitaria en la Vigilancia en Salud Pública, por medio del proceso de notificación comunitaria; logrando identificar los riesgos primarios que afectan su salud, consolidando el reconocimiento de la morbilidad sentida en el territorio, facilitando la gestión de las respuestas integrales para el mejoramiento de la calidad de vida y salud.

## Resultados

Durante los primeros nueve meses del año 2018 se han reportado 1433 factores de riesgo, distribuidos mensualmente como se muestra en la gráfica a continuación.

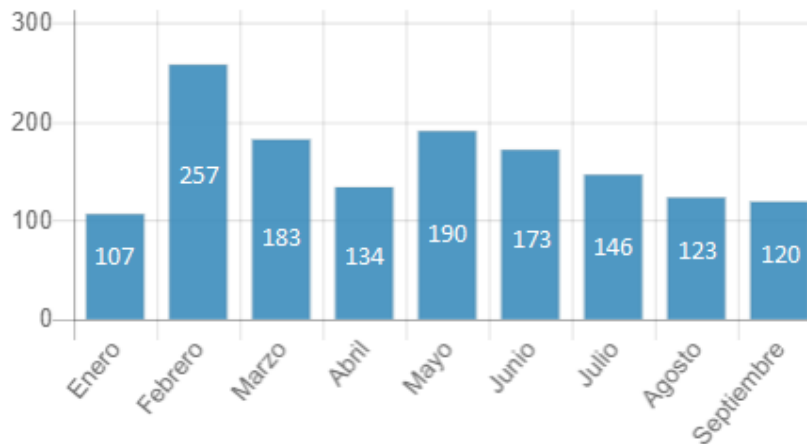

## Gestión de notificación

Los factores de riesgo deben ser notificados a la entidad encargada de brindar una solución, es por esto que por cada factor de riesgo se tiene diferentes estados los cuales se enumeran a continuación:

- [Conformación](#)
- [Ubicación](#)
- [Objetivo](#)
- [Resultados](#)

**Recibido:** Factores de riesgo identificados por la comunidad que fueron recolectados.

**Notificado:** Factores de riesgo que fueron notificados a la entidad encargada.

**En proceso:** Respuesta de la entidad que no brinda una solución inmediata, pero la manifiesta a un mediano o largo plazo.

**Solucionado:** Factores de riesgo que fueron solucionados.

**Solución Departamental:** Factores de riesgo que requieren una gestión y solución por el Gobierno Departamental.

**Factores protectores:** Factores presentes en la comunidad que ayudan a mitigar los factores de riesgo.

**No tiene solución:** Factores que se reportan como captación de eventos pero no requieren una gestión.

La gestión de la notificación en el año 2018 se muestra en la gráfica por estados a continuación :

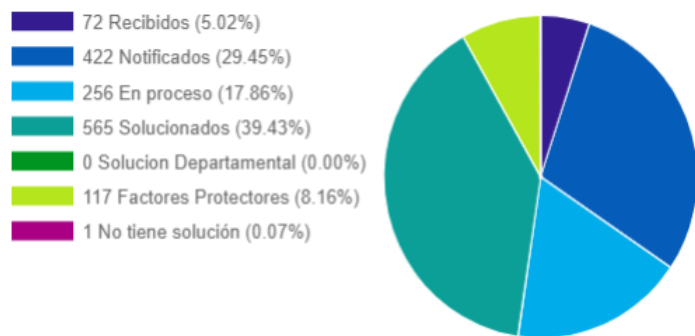

De acuerdo con la gráfica anterior se tiene un porcentaje de solución de 39,43%, equivalente a 565 factores de riesgo solucionados por las entidades encargadas, además se evidencia que el 29,45% están pendientes de una respuesta, lo que indica que se debe realizar un proceso de gestión con las entidades en busca de una respuesta pertinente a cada uno de los 422 factores de riesgo pendientes.

### Indicador de oportunidad(IO)

El indicador de oportunidad es un porcentaje de cumplimiento obtenido de la oportunidad en la recolección de los riesgo identificados a cada líder comunitario del municipio. El indicador se evalúa teniendo en cuenta la fecha máxima para el reporte de estos, que es el último día de cada mes.

A continuación se muestra la evaluación del indicador por municipio en el trimestre.

- [Conformación](#)
- [Ubicación](#)
- [Objetivo](#)
- [Resultados](#)

Indicador de oportunidad en recolección			
Municipio	Julio	Agosto	Septiembre
Buenavista	100,00%	100,00%	100,00%
Calarcá	14,29%	7,41%	100,00%
Circasia	0,00%	87,50%	0,00%
Córdoba	90,00%	0,00%	100,00%
Filandia	100,00%	100,00%	100,00%
Genova	100,00%	0,00%	0,00%
La Tebaida	100,00%	100,00%	100,00%
Montenegro	100,00%	100,00%	100,00%
Pijao	100,00%	100,00%	0,00%
Quimbaya	0,00%	0,00%	0,00%
Quimbaya Rural	0,00%	0,00%	0,00%
Salento	100,00%	100,00%	14,29%





## Indicador de cobertura (IC)

El indicador de cobertura es un porcentaje que indica la recolección de los factores identificados por cada uno de los líderes comunitarios y en cada uno de los sectores.

El indicador de cobertura en los meses que cubren el trimestre, se muestra en la siguiente tabla:

Indicador de cobertura			
Municipio	Julio	Agosto	Septiembre
Buenavista	100,00%	100,00%	100,00%
Calarcá	82,81%	91,40%	100,00%
Circasia	0,00%	85,71%	0,00%
Córdoba	86,61%	73,21%	86,61%
Filandia	100,00%	100,00%	100,00%
Genova	100,00%	75,00%	0,00%
La Tebaida	100,00%	100,00%	100,00%
Montenegro	100,00%	100,00%	100,00%
Pijao	100,00%	100,00%	100,00%
Quimbaya	0,00%	0,00%	0,00%
Quimbaya Rural	0,00%	0,00%	0,00%
Salento	83,33%	83,33%	83,33%

## Indicador de gestión (IG)

El indicador de gestión es un porcentaje de cumplimiento, que mide que la notificación a la entidad encargada sea realizada antes del día 10 de cada mes.

El indicador de gestión en el tercer trimestre del año 2018 se muestra en la siguiente tabla:

Indicador de gestión			
Municipio	Julio	Agosto	Septiembre
Buenavista	100,00%	100,00%	100,00%
Calarcá	96,43%	100,00%	100,00%
Circasia	0,00%	87,50%	0,00%
Córdoba	100,00%	75,00%	100,00%
Filandia	100,00%	100,00%	85,71%
Genova	0,00%	0,00%	0,00%
La Tebaida	100,00%	100,00%	92,31%
Montenegro	100,00%	100,00%	100,00%
Pijao	100,00%	100,00%	0,00%
Quimbaya	0,00%	0,00%	0,00%
Quimbaya Rural	0,00%	0,00%	0,00%
Salento	100,00%	28,57%	0,00%

- [Conformación](#)
- [Ubicación](#)
- [Objetivo](#)
- [Resultados](#)



## Indicador de respuesta (IR)

El indicador de respuesta de las entidades, corresponde al porcentaje de respuesta que brindan las entidades ante los factores de riesgo notificados. Este indicador se evalúa con base a los factores de riesgo que tienen un retraso en la respuesta.

El indicador de respuesta se muestra a continuación:

Indicador de respuesta			
Municipio	Factores con retraso	Total factores	Porcentaje de respuesta
Buenavista	9	78	88,46%
Calarcá	33	253	86,96%
Circasia	1	56	98,21%
Córdoba	8	89	91,01%
Filandia	7	69	89,86%
Genova	13	39	66,67%
La Tebaida	12	220	94,55%
Montenegro	28	221	87,33%
Pijao	35	103	66,02%
Quimbaya	96	213	54,93%
Quimbaya Rural	9	24	62,50%
Salento	0	70	100,00%

## Consolidado y evaluación

Por cada uno de los indicadores, se hace una evaluación teniendo en cuenta su comportamiento en el trimestre, esta evaluación se hace en un rango de cero a cinco y se ordena el promedio de mayor a menor, semaforizando cada municipio como se muestra a continuación:

Municipio	IO	IC	IG	IR	PROMEDIO
La Tebaida	5,000	5,000	4,872	4,727	4,900
Buenavista	5,000	5,000	5,000	4,423	4,856
Montenegro	5,000	5,000	5,000	4,367	4,842
Filandia	5,000	5,000	4,762	4,493	4,814
Córdoba	3,167	4,107	4,583	4,551	4,102
Calarcá	2,028	4,570	4,940	4,348	3,972
Pijao	3,333	5,000	3,333	3,301	3,742
Salento	3,571	4,167	2,143	5,000	3,720
Circasia	1,458	1,429	1,458	4,911	2,314
Genova	1,667	2,917	0,000	3,333	1,979
Quimbaya Rural	0,000	0,000	0,000	3,125	0,781
Quimbaya	0,000	0,000	0,000	2,746	0,687

- [Conformación](#)
- [Ubicación](#)
- [Objetivo](#)
- [Resultados](#)



## Conclusión

- [Conformación](#)
- [Ubicación](#)
- [Objetivo](#)
- [Resultados](#)

La estrategia COVECOM viene desarrollando una labor que se realiza por personal de cada gobierno municipal con el apoyo del personal de la Secretaría de Salud Departamental del Quindío, dentro del trimestre se han identificado falencias respecto a la recolección de la información a los líderes comunitarios en algunos municipios, además, se debe buscar una pronta respuesta por parte de las entidades.

De acuerdo con las estadísticas relacionadas en el presente boletín es de exaltar la labor realizada por el personal de los municipios La Tebaida, Buenavista, Montenegro y Filandia, los cuales se destacan por su labor en la estrategia, además de la pronta respuesta brindada por las entidades de dichos municipios.

De la misma manera se hace un llamado al gobierno de los municipios Circasia, Génova y Quimbaya para fortalecer la estrategia COVECOM, los cuales en este trimestre mostraron un gran incumplimiento a los indicadores.

Es importante la vigilancia en salud pública comunitaria ya que es un medio de conocimiento de factores de riesgo que se presentan en la comunidad y que a nivel institucional no se visualizan.

Elaboración	Revisión	Aprobación
Beatriz M. Serna Stiven A. Triana R.	Ana Cecilia López Vidal	Ana Cecilia López Vidal
Cargo: Contratistas VSP COVECOM	Cargo: Profesional especializado SSDQ	Cargo: Profesional especializado SSDQ