

CARTA ESTADÍSTICA

Quindío **2009**





GOBERNACIÓN DEL QUINDÍO



JULIO CESAR LÓPEZ ESPINOSA
Gobernador
2008-2011

Canta Estadística 2009

SECRETARIA DE PLANEACIÓN Y PLANIFICACIÓN

ARMANDO RODRÍGUEZ JARAMILLO
Secretario

Observatorio Económico y Social

Equipo Técnico

Martha Liliana Cardona Montoya
Gloria Inés Montoya Buitrago
Iván Darío Sánchez Galeano
Augusto Rueda Jiménez
Ana Patricia Díaz Latorre

Diagramación y digitación: Ana Patricia Díaz Latorre



Observatorio Económico y Social

ASPECTOS GENERALES

El Departamento del Quindío, creado con la ley 2a. de Enero 7 de 1966. Es una hermosa y pequeña fracción del territorio colombiano. Su historia, registra toda una gran cultura, que se ha enraizado en las mentes y en la vida de quienes han vivido en la región o la han visitado.

El Departamento del Quindío con una extensión de 1.961 kilómetros cuadrados (Km²) equivalentes al 0.2% del territorio nacional, está ubicado en el centro occidente del país, en un costado de la cordillera central, entre las coordenadas 4º 04' latitud norte; 75º 52' y 75º 24' longitud oeste. Limita al norte con Risaralda al oriente con Tolima, al occidente y sur con el Valle del Cauca.

Esta ubicación estratégica del Quindío le permite una variación climática con los tres pisos térmicos, pasando rápidamente de los valles cálidos del Río La Vieja al clima templado de la zona cafetera con temperatura promedio de 20 grados centígrados, el clima frío en los municipios de Salento y Filandia, hasta llegar inclusive al Parque Nacional de los Nevados con temperaturas de 4 a 5 grados centígrados.

La diversidad climática, la calidad de sus suelos de origen volcánico y la distribución adecuada de lluvias durante todo el año, constituyen una fortaleza para la diversa producción agrícola y pecuaria que caracteriza al departamento.

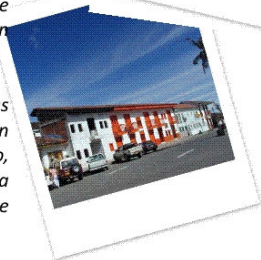
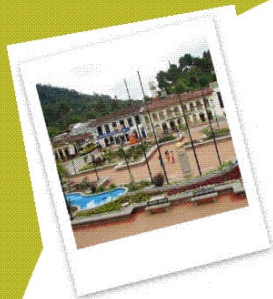

INSIGNIAS



Está compuesto por: un círculo doble y dentro de éste el tronco de un árbol con un hacha clavada en la parte superior, rodeado por dos ramas de café maduro entrelazadas en la parte inferior y unidas en la parte superior por una banda que lleva la leyenda "Joven, Rico, Poderoso".

La fecha de 1.966 en la parte inferior del tronco y el nombre del Quindío en la parte superior.

Diseñado por Solita Lozano de Gómez.

LA BANDERA



Tres franjas iguales en su dimensión, colocadas en forma vertical, con los colores verde, amarillo y púrpura.

VERDE: Homogéneo colorido de nuestra compacta vegetación encendido en los pastos y guaduales y opaco en las plataneras y cafetos.

AMARILLO: Símbolo de oro, representado en las divisas que el Departamento del Quindío aporta a la economía nacional en apreciable volumen.

PURPURA: Expresión de la madurez que cubre el grano de café para anunciar su recolección.

La Bandera del Departamento del Quindío, fue diseñada por Solita Lozano de Gómez.

HIMNO DEL QUINDIO



CORO

Salve tierra de pioneros
Y de arrieros y de sol...
Salve casta del abuelo
Que sembró su corazón

I

Por viejas trochas de Caldas
Con la orquídea por blasón,
Antioquia viajó descalza
y el milagro floreció.

II

Guadales donde mis viejos
Vieron crecer su ilusión
Y entre tiples y cafetos
Nos enseñaron a Dios.

III

Bendita tierra quindiana
Donde la fe patriarcal
Y los reflejos del hacha
Nos abrieron la heredad.



GENERALIDADES



Tabla No.1 - Ubicación Geográfica



Municipios	Latitud Norte		Longitud Oeste		Altura sobre nivel del mar (mts)	Temperatura media °C
	Grados	Minutos	Grados	Minutos		
Armenia	4	32	75	41	1,483	20.0
Buenavista	4	23	75	44	1,477	20.0
Calarcá	4	32	75	39	1,573	20.4
Circasia	4	37	75	38	1,772	18.0
Córdoba	4	28	75	41	1,525	19.0
Filandia	4	41	75	40	1,917	18.0
Génova	4	11	75	44	1,446	20.0
La Tebaida	4	27	75	47	1,187	22.0
Montenegro	4	34	75	45	1,292	21.0
Pijao	4	20	75	42	1,650	19.0
Quimbaya	4	38	75	46	1,314	21.0
Salento	4	38	75	34	1,993	17.0

Fuente: Alcaldías Municipales – Red Geodésica Departamental Universidad del Quindío - Gobernación

Canta Estadística 2009

Tabla No. 2 - Datos Generales

Municipios	Código Municipal	Año de Fundación	Año Erigido Municipio	Categoría Mpio	No. Corregim.	Inspec. Policía
TOTAL	-	-	-	-	6	35
Armenia	001	1,889	1,903	2	1	12
Buenavista	111	1,935	1,966	6	-	1
Calarcá	130	1,886	1,905	5	3	2
Circasia	190	1,884	1,906	6	-	3
Córdoba	212	1,927	1,966	6	-	1
Filandia	272	1,878	1,895	6	1	3
Génova	302	1,903	1,937	6	-	1
La Tebaida	401	1,916	1,954	6	-	1
Montenegro	470	1,890	1,911	6	1	3
Pijao	548	1,902	1,926	6	-	1
Quimbaya	594	1,914	1,922	6	-	6
Salento	690	1,842	1,908	6	-	1

Fuente: Alcaldías Municipales – *DANE Censo 2005



Tabla No. 3 - Datos Generales



Municipios	Corregimientos	No. Barrios	No. Veredas
TOTAL		764	266
Armenia	El Caimo	354	24
Buenavista	-	9	11
Calarcá	Barcelona	117	40
	La Virginia		
	Quebrada Negra		
	Resto rural		
Circasia	-	45	23
Córdoba	-	14	19
Filandia	La India	24	24
Génova	-	15	18
La Tebaida	-	56	13
Montenegro	Pueblo Tapao	48	27
Pijao	-	19	24
Quimbaya	-	44	26
Salento	-	19	17

Fuente: Alcaldías Municipales - Fichas Básicas Municipales- Base de datos SISBEN

Canta Estadística 2009

Tabla No. 4. Datos Generales

Municipios	Extensión Km ²		Distancia carretera Armenia Km.	Densidad poblacional (hab./km ²)	Viviendas Urbanas	
	Urbana	Rural			Urbana	Rural
TOTAL	35,14	1,926.69	-	278,60	131.283	14.107
Armenia	22,53	98,80	-	2.368,2	64.528	779
Buenavista	0,14	40,98	33	72,7	478	735
Calarcá	2,44	216,79	6	343,2	19.091	2.007
Circasia	1,70	89,67	12	311,0	5.632	1.490
Córdoba	0,29	97,66	24	54,9	1.154	528
Filandia	0,80	108,60	26	119,8	2.080	1.327
Génova	0,55	297,34	52	29,8	1.810	1.884
La Tebaida	1,50	87,68	17	411,8	10.894	686
Montenegro	1,80	147,12	10	271,6	12.505	1.088
Pijao	0,58	242,54	31	26,6	1.446	791
Quimbaya	2,21	124,48	20	271,8	10.421	2.315
Salento	0,60	375,03	24	19,1	1.244	477

Fuente: Alcaldías Municipales – Ficha Básica Municipal FBM, Base de datos SISBEN



**Tabla No. 5– Distribución de la población municipal
área urbana y rural y NBI**



Municipios	Población 2009 (Proyectada según Censo 2005)			Necesidades Básicas Insatisfechas NBI (%) 2009		
	Total	Urbana	Rural	Urbana	Rural	Total
TOTAL	546.566	475.905	70.661	15,28	22,26	16,21
Armenia	287.330	279.451	7.879	13,04	19,46	13,21
Buenavista	2.989	1.207	1.782	10,83	30,30	22,45
Calarcá	75.235	57.545	17.690	14,02	15,88	14,46
Circasia	28.414	21.007	7.407	16,19	20,06	17,23
Córdoba	5.375	2.994	2.381	18,01	33,18	24,82
Filandia	13.108	6.773	6.335	16,94	20,69	18,81
Génova	8.884	4.477	4.407	22,33	28,74	25,42
La Tebaida	36.722	33.952	2.770	22,56	20,37	22,38
Montenegro	40.441	32.855	7.586	22,84	22,91	22,86
Pijao	6.456	3.780	2.676	18,16	31,44	23,86
Quimbaya	34.437	28.160	6.277	20,11	30,43	22,10
Salento	7.175	3.704	3.471	17,00	24,69	20,86

Fuente: DANE - Censo General 2005

**Tabla No. 6. Proyecciones de población,
por municipio y género**

Municipios	Total	Hombres	Mujeres
Armenia	287.306	138.442	148.864
Buenavista	2.989	1.483	1.506
Calarcá	75.235	37.365	37.870
Circasia	28.414	13.943	14.471
Córdoba	5.375	2.662	2.713
Filandia	13.108	6.664	6.444
Génova	8.884	4.400	4.484
La Tebaida	36.722	18.171	18.551
Montenegro	40.441	20.870	19.571
Pijao	6.456	3.198	3.258
Quimbaya	34.437	17.350	17.087
Salento	7.199	3.660	3.539
Total	546.566	268.208	278.358

Fuente: DANE - Censo General 2005



**Tabla No. 7. Proyecciones de población,
según grupos quinquenales de edad**

<i>Edad</i>	<i>Total</i>	<i>Hombres</i>	<i>Mujeres</i>
0-4	46.051	23.556	22.495
5-9	46.816	23.882	22.934
10-14	50.035	25.524	24.511
15-19	51.747	26.294	25.453
20-24	44.360	22.393	21.967
25-29	39.182	18.959	20.223
30-34	36.325	17.714	18.611
35-39	34.698	16.835	17.863
40-44	38.296	18.175	20.121
45-49	36.625	17.467	19.158
50-54	31.641	15.059	16.582
55-59	26.359	12.532	13.827
60-64	20.250	9.626	10.624
65-69	15.372	7.223	8.149
70-74	12.181	5.698	6.483
75-79	8.387	3.685	4.702
80 +	8.241	3.586	4.655
TOTAL	546.566	268.208	278.358
<i>Fuente: DANE - Censo General 2005</i>			

Canta Estadística 2009



Tabla No. 8. Población Sisbenizada, por niveles y áreas, en los municipios. Año 2009

Municipio	Total	Total		Nivel I		Nivel II		Nivel III		Nivel IV		Nivel V		Nivel VI	
		Urbano	Rural	Urbano	Rural	Urbano	Rural	Urbano	Rural	Urbano	Rural	Urbano	Rural	Urbano	Rural
TOTAL	489.419	443.404	46.015	207.685	11.993	184.031	29.564	50.381	3.840	925	618	355	0	27	0
Armenia	222.303	220.038	2.265	93.468	107	86.963	1.487	39.216	619	356	52	19	0	16	0
Buenavista	3.801	1.657	2.144	842	973	750	1.009	65	154	0	8	0	0	0	0
Calarcá	74.807	66.682	8.125	21.610	1.131	37.528	5.744	6.649	1.047	548	203	336	0	11	0
Circasia	27.929	22.361	5.568	11.578	1.212	10.090	3.558	693	674	0	124	0	0	0	0
Córdoba	6.148	3.986	2.162	3.721	831	256	1.231	9	94	0	6	0	0	0	0
Filandia	12.285	7.240	5.045	3.440	757	2.864	3.858	926	356	10	74	0	0	0	0
Génova	11.240	5.832	5.408	3.529	1.983	2.071	3.341	232	83	0	1	0	0	0	0
La Tebaida	38.651	36.626	2.025	21.737	742	14.343	1.120	544	136	2	27	0	0	0	0
Montenegro	43.080	39.656	3.424	26.070	881	12.522	2.292	1.064	191	0	60	0	0	0	0
Pijao	6.087	4.455	1.632	3.240	293	1.102	1.270	105	51	8	18	0	0	0	0
Quimbaya	35.765	30.655	5.110	16.167	1.321	13.743	3.457	745	292	0	40	0	0	0	0
Salento	6.323	4.216	2.107	2.283	762	1.799	1.197	133	143	1	5	0	0	0	0

FUENTE: Oficina de Planeación Municipales - Base de datos de los municipios

Tabla No. 9. Distancia por vía primaria y por vía secundaria entre los centros urbanos y corregimientos.

Municipios y Corregim.	Armenia	B/vista	Calarcá	Circasia	Córdoba	Filandia	Génova	La Tebaida	M/negro	Pijao	Q/boya	Salento	Barcelona	El Caimo	La India	La Virginia	
Armenia	-	33+300	6+000	12+000	23+900	25+950	51+900	17+000	10+000	30+900	20+000	24+100	12+870	6+400	38+950	11+600	10+400
Buenavista	33+300	-	34+400	45+300	23+400	59+250	30+600	50+300	43+300	30+400	53+300	57+400	20+430	28+600	72+250	48+900	43+700
Calarcá	6+000	34+400	-	18+000	25+000	31+950	53+000	23+000	16+000	32+000	26+000	31+100	13+970	11+100	44+950	8+500	16+400
Circasia	12+000	45+300	18+000	-	35+900	13+950	63+900	29+000	22+000	42+900	32+000	11+900	24+870	18+400	26+950	23+600	22+400
Córdoba	23+900	23+400	25+000	35+900	-	49+850	42+000	40+900	33+900	15+500	43+900	48+000	11+030	20+900	62+850	27+100	34+300
Filandia	25+950	59+250	31+950	13+950	49+850	-	77+850	42+950	35+950	56+850	45+950	19+650	38+820	32+350	13+000	37+550	36+350
Génova	51+900	30+600	53+000	63+900	42+000	77+850	-	68+900	61+900	49+000	71+900	76+000	39+030	51+900	90+850	61+500	62+300
La Tebaida	17+000	50+300	23+000	29+000	40+900	42+950	68+900	-	27+000	47+900	37+000	41+100	29+870	23+400	55+950	28+600	10+100
Montenegro	10+000	43+300	16+000	22+000	33+900	35+950	61+900	27+000	-	40+900	10+000	34+100	22+870	16+400	48+950	21+600	7+400
Pijao	30+900	30+400	32+000	42+900	15+500	56+850	49+000	47+900	40+900	-	50+900	55+000	18+030	27+900	69+850	42+600	41+300
Quimbaya	20+000	53+300	26+000	32+000	43+900	45+950	71+900	37+000	10+000	50+900	-	44+100	32+870	26+400	30+000	31+600	17+400
Salento	24+100	57+400	31+100	11+900	48+000	19+650	76+000	41+100	34+100	55+000	44+100	-	36+970	30+500	32+650	35+700	34+500
Barcelona	12+870	20+430	13+970	24+870	11+030	38+820	39+030	29+870	22+870	18+030	32+870	36+970	-	9+870	57+820	19+570	23+270
El Caimo	6+400	28+600	11+100	18+400	20+900	32+350	51+900	23+400	16+400	27+900	26+400	30+500	9+870	-	45+350	16+700	16+800
La India	38+950	72+250	44+950	26+950	62+850	13+000	90+850	55+950	48+950	69+850	30+000	32+650	57+820	45+350	-	50+550	49+350
La Virginia	11+600	48+900	8+500	23+600	27+100	37+550	61+500	28+600	21+600	42+600	31+600	35+700	19+570	16+700	50+550	-	22+000
P/ Tapao	10+400	43+700	16+400	22+400	34+300	36+350	62+300	10+100	7+400	41+300	17+400	34+500	23+270	16+800	49+350	22+000	-

Fuente: Secretaría de Infraestructura Departamental. (Km + mts)

Tabla No. 10 - Longitud total de la red vial, por municipios

Municipios	Longitud	Red vial	Red vial	Red vial	Vías Pavimentadas							
	Total (km)	Nacional (km)	Deptal (km)	Municipal (km)	Total (km)	%	Nacional (km)	%	Deptal (km)	%	M/pal (km)	%
Armenia	190,343	33,083	11,59	145,67	65,083	34,19	33,083		10,48	90,42	21,52	14,77
Buenavista	66,47	0	20,19	46,28	20,79	31,28	0		18,79	93,07	2	4,32
Calarcá	306,283	40,273	54,82	211,19	97,273	31,76	40,273		34,31	62,59	22,69	10,74
Circasia	180,41	6,16	21,28	152,97	33,82	18,75	6,16		21,28	100,00	6,38	4,17
Córdoba	96,19	0	19,82	76,37	13,48	14,01	0		12,72	64,18	0,76	1,00
Filandia	171,315	3,52	50,275	117,52	40,255	23,50	3,52		35,485	70,58	1,25	1,06
Génova	241,71	0	30,44	211,27	26,92	11,14	0		23,34	76,68	3,58	1,69
La Tebaida	86,285	14,295	3,79	68,2	27,415	31,77	14,295		3,79	100,00	9,33	13,68
Montenegro	189,33	4,45	34,66	150,22	59,68	31,52	4,45		30,24	87,25	24,99	16,64
Pijao	198,42	0	28,35	170,07	22,9	11,54	0		21,25	74,96	1,65	0,97
Quimbaya	223,24	11,5	30,43	181,31	62,04	27,79	11,5		19,29	63,39	31,25	17,24
Salento	156,099	8,329	38,05	109,72	29,079	18,63	8,329		19,2	50,46	1,55	1,41
TOTAL	2.106,095	121,61	343,695	1.640,79	498,735	23,68	121,61	100,00	250,175	72,79	126,95	7,74

Fuente: Secretaría de Infraestructura de la Gobernación del Quindío.

EDUCACIÓN

**Tabla No. 11 - Sector Oficial, alumnos matriculados,
y número de establecimientos**



Carta Estadística 2009

Municipios	Alumnos Matriculados				Establecimientos			
	Preescol.	Primaria	Secundar.	Media	Preescol.	Primaria	Secundar.	Media
TOTAL	6.946	46.009	34.884	11.367	263	293	91	77
Armenia	3.114	20.599	17.314	6.011	31	31	31	29
Buenavista	54	362	251	78	11	12	2	1
Calarcá	1.058	6.633	5.093	1.600	38	42	15	13
Circasia	407	2.480	1.858	639	22	26	8	4
Córdoba	117	683	207	69	13	14	2	1
Filandia	209	1.329	866	300	21	26	4	4
Génova	183	984	558	153	25	30	2	2
La Tebaida	545	3.830	2.641	714	13	13	7	6
Montenegro	579	4.250	2.795	859	28	29	6	5
Pijao	101	783	602	166	17	22	4	4
Quimbaya	483	3.335	2.373	699	30	32	7	7
Salento	96	741	326	79	14	16	3	1

Fuente: Secretaría de Educación Departamental, Secretaría Educación Municipal Armenia

**Tabla No. 12 - Sector No oficial, alumnos matriculados,
número de establecimientos**

Municipios	Alumnos Matriculados				Establecimientos			
	Preescolar	Primaria	Secundar.	Media	Preescol.	Primaria	Secundaria	Media
TOTAL	2.153	4.216	3.328	1.379	60	53	39	20
Armenia	1.695	3.332	2.722	1.058	47	41	33	16
Calarcá	184	513	427	218	6	6	4	3
Circasia	48	93	0	02	1	1	0	0
La Tebaida	10	12	0	0	1	1	0	0
Montenegro	31	2	0	0	1	1	0	0
Quimbaya	59	0	0	0	1	0	0	0
Salento	126	264	179	101	3	3	2	1

Fuente: Secretaría de Educación Departamental, Secretaría Educación Municipal Armenia.





**Tabla No. 13 - Deserción Escolar,
Sector oficial**

Municipios	Area Urbana				Area Rural			
	Preescolar	Primaria	Secund.	Media	Preescolar	Primaria	Secund.	Media
TOTAL	107	1.051	1.001	176	76	503	175	10
Armenia	0	408	366	66	0	0	0	0
Buenavista	16	0	5	2	0	1	3	0
Calarcá	0	168	205	32	35	244	110	9
Circasia	16	55	45	10	2	52	7	0
Córdoba	8	52	21	3	6	11	11	0
Filandia	6	16	16	6	5	23	4	0
Génova	10	64	57	9	12	42	0	0
La Tebaida	22	100	140	20	0	0	0	0
Montenegro	13	54	49	7	5	57	6	0
Pijao	0	3	6	8	0	0	0	1
Quimbaya	16	119	84	13	6	42	19	0
Salento	0	12	7	0	5	31	15	0

Fuente: Secretaría de Educación Departamental, Secretaría Educación Municipal Armenia

**Tabla No. 14 - Deserción Escolar,
Sector No oficial**

Municipios	Area Urbana				Area Rural			
	Preescolar	Primaria	Secund.	Media	Preescolar	Primaria	Secundar.	Media
TOTAL	7	64	67	56	1	3	21	0
Armenia	0	58	65	56	0	2	21	0
Calarcá	5	5	2	0	0	0	0	0
Circasia	2	1	0	0	0	0	0	0
La Tebaida	0	0	0	0	1	1	0	0
Montenegro	0	0	0	0	0	0	0	0

Fuente: Secretaría de Educación Departamental, Secretaría Educación Municipal Armenia.



**Tabla No. 15 - Población Escolar Potencial**

<i>Municipios</i>	<i>Total</i>	<i>Preescolar</i>	<i>Primaria</i>	<i>Secundaria</i>	<i>Media</i>
TOTAL	114.312	9.231	47.306	40.043	17.732
Armenia	55.613	4.690	23.729	19.978	7.216
Buenavista	653	50	267	221	115
Calarcá	16.527	1.301	6.576	5.649	3.001
Circasia	6.167	462	2.422	2.135	1.148
Córdoba	1.181	93	469	405	214
Filandia	3.108	225	1.263	1.077	543
Génova	1.970	159	771	668	372
La Tebaida	9.143	701	3.865	3.075	1.502
Montenegro	9.275	708	3.730	3.181	1.656
Pijao	1.421	114	564	483	260
Quimbaya	7.616	589	2.985	2.624	1.418
Salento	1.638	139	665	547	287

Fuente: Secretaría de Educación Departamental, Secretaría Educación Municipal Armenia.

Carta Estadística 2009

Tabla No. 16 – Tasa Bruta de Escolarización (%)

<i>Municipios</i>	<i>Sector Oficial</i>				<i>Sector No oficial</i>			
	<i>Preescolar</i>	<i>Primaria</i>	<i>Secundaria</i>	<i>Media</i>	<i>Preescolar</i>	<i>Primaria</i>	<i>Secundaria</i>	<i>Media</i>
TOTAL	75,2	97,3	87,1	64,1	23,3	8,9	8,3	7,8
Armenia	66,4	86,8	86,6	83,3	36,1	14,0	13,6	14,6
Buenavista	108,0	135,6	113,6	67,8	0,0	0,0	0,0	0,0
Calarcá	81,3	100,9	90,2	53,3	14,1	7,8	7,6	7,3
Circasia	88,1	102,4	87,0	55,7	10,4	3,8	0,0	0,2
Córdoba	125,8	145,6	51,1	32,2	0,0	0,0	0,0	0,0
Filandia	92,9	105,2	80,4	55,2	0,0	0,0	0,0	0,0
Génova	115,1	127,6	83,5	41,1	0,0	0,0	0,0	0,0
La Tebaida	77,7	99,1	85,9	47,5	1,4	0,3	0,0	0,0
Montenegro	81,8	113,9	87,9	51,9	4,4	0,1	0,0	0,0
Pijao	88,6	138,8	124,6	63,8	0,0	0,0	0,0	0,0
Quimbaya	82,0	111,7	90,4	49,3	10,0	0,0	0,0	0,0
Salento	69,1	111,4	59,6	27,5	90,6	39,7	32,7	35,2

Fuente: Secretaría de Educación Departamental, Secretaría Educación Municipal Armenia.





EDUCACIÓN INTERMEDIA

Tabla No. 17 - SENA. Consolidado de Metas. Formación profesional.

<i>Nivel</i>	<i>Alumnos</i>	<i>Cursos</i>	<i>Horas</i>
Trabajador Calificado	737	32	921
Técnicos	5.217	132	41.037
Técnicos Profesionales	3.112	68	13.901
Tecnólogos	2.970	96	72.645
Auxiliares	391	16	337
Especialización Técnica	30	1	196
Operarios	54	3	1.114
TOTAL FORMACIÓN TITULADA	12.511	348	130.151
Cursos Especiales	226.752	5.046	230.214
Módulos de Formación	2.204	50	4.933
Eventos	11.530	588	4.157
TOTAL FORMACIÓN COMPLEMENTARIA	240.486	5.684	239.304
TOTAL REGIONAL	252.997	6.032	369.455
<i>FUENTE: Sistema de Gestión Académica de Centros SENA – Planeación Regional Quindío</i>			



Tabla No. 18 - Programas de Atención a Población Especial



Tipo de población	Alumnos		Total Regional
	Masculino	Femenino	
Indígenas Desplazados por la Violencia	162	185	347
Desplazados por la Violencia	2.375	3.747	6.122
Desplazados por fenómenos Naturales	110	136	246
Discapacitados	585	414	999
Indígenas	122	116	238
INPEC	1.010	428	1438
Jóvenes Vulnerables	2.209	1.824	4.033
Menor infractor- Adolescente en conflicto con la Ley Penal	49	27	76
Mujer Cabeza de Familia	16	12.514	12.674
Negritudes	269	392	661
Reinsertados	345	186	531
Tercera Edad	707	1.293	2.000
Trabajador infantil	94	188	282
Artesanos	270	296	566
Microempresas	1.854	1.669	3.523
Emprendedores	7.147	8.094	15.241
Remitidos por el CIE	2.697	4.298	6.995
Soldados campesinos	375	100	475
Otras poblaciones	0	4	4
TOTAL REGIONAL	20.396	35.911	56.451

FUENTE: Sistema de Gestión Académica de Centros SENA- Planeación Regional Quindío



EDUCACIÓN SUPERIOR

Tabla No. 19 – Establecimientos Educativos



Carta Estadística 2009

Universidad	Sector			Principales Programas (pregrado)
	Público	Privado	Mixto	
Universidad del Quindío	x			<p>FACULTAD DE INGENIERÍAS Tecnología en Topografía Ingeniería Civil Ingeniería de Sistemas y Computación (Diurno) Ingeniería de Sistemas y Computación (Nocturno) Ingeniería Electrónica Tecnología en Obras Civiles (Distancia)</p> <p>FACULTAD CIENCIAS ECONOMICAS Y ADMINISTRATIVAS Administración de Negocios Contaduría Pública (Diurno) Contaduría Pública (Nocturno) Tecnología en Gestión Financiera (Distancia) Administración Financiera (Distancia) Administración de Negocios (Distancia) Técnico Profesional en Agroturismo (Distancia) Técnico Profesional en Servicio Recreativo y de Guianza (Distancia) Técnico Profesional en Servicios de Recepción, Alojamiento, alimentos y Bebidas (Distancia) Técnico Profesional en Turismo Aventura (Distancia)</p> <p>FACULTAD CIENCIAS BÁSICAS Y TECNOLÓGICAS Tecnología en Electrónica (Diurno) Tecnología en Electrónica (Nocturno) Biología Química Física</p>
				<p>FACULTAD CIENCIAS HUMANAS Y BELLAS ARTES Gerontología Filosofía Trabajo Social Comunicación Social y Periodismo Ciencias de la Información y la Documentación (Distancia)</p>





Universidades	Sector			Principales Programas (pregrado)
	Público	Privado	Mixto	
				FACULTAD CIENCIAS DE LA SALUD Medicina Enfermería Salud Ocupacional (Distancia) FACULTAD CIENCIAS AGROINDUSTRIALES Tecnología Química en Productos Vegetales Ingeniería de Alimentos Tecnología Agropecuaria (Distancia) Tecnología Agroindustrial (Distancia) FACULTAD DE EDUCACIÓN Biología y Educación Ambiental (Diurno) Biología y Educación Ambiental (Nocturno) Educación Física y Deportes Lenguas Modernas (Diurno) Español y Literatura Matemáticas
Universidad La Gran Colombia		x		Derecho Economía Ingeniería agroindustrial Arquitectura Administración de empresas Ingeniería de Sistemas Contaduría Pública
Universidad Antonio Nariño		x		Administración de Empresas Administración de Empresas turísticas Hotelería y turismo ecológico Comercio Internacional Ingeniería Industrial Ingeniería de Sistemas Ing. Electrónica Ing. Electromecánica Tec. Gestión de la Prod. Industrial Tec. en Gestión de Empresas Tec. en Gestión de Empresas Turísticas Tec. en Gestión de Empresas de Servicios Lic Ed. Básica tecnología información





Universidades	Sector			Principales Programas (pregrado)
	Público	Privado	Mixto	
Escuela Superior de Administración Pública –ESAP	x			Administración Pública
Corporación Universitaria Empresarial Alexander Von Humboldt		x		Derecho Psicología Administración de Empresas
Fundación Universitaria San Martín		x		Administración de Empresas Contaduría Pública Ingeniería de Sistemas Medicina y veterinaria zootecnia Psicología
Escuela de Administración y Mercadotecnia		x		Administración Gestión Tecnología Gestión Empresarial Publicidad Ingeniería de Software Tecnología de Software Ecoturismo





SALUD
Tabla No. 20 - Información Hospitalaria

<i>Municipios</i>	<i>Hospitales</i>	<i>Centros y Puestos de salud</i>	<i>Número de camas</i>	<i>Nacidos vivos</i>
Armenia	2	15	247	3.349
Buenavista	1	-	3	25
Calarcá	1	7	65	956
Circasia	1	-	13	326
Córdoba	1	-	7	75
Filandia	2	1	9	120
Génova	1	-	8	104
La Tebaida	1	-	23	492
Montenegro	1	1	15	508
Pijao	1	-	7	79
Quimbaya	1	-	17	378
Salento	1	-	4	82
TOTAL	14	24	418	6.495

Fuente: Instituto Seccional de Salud





Tabla No. 21 – Tasas de mortalidad, natalidad y fecundidad

Carta Estadística 2009

Municipios	Mortalidad General	Tasas de mortalidad infantil x 1.000 NV	Tasas de natalidad x 1.000 Hab.	Tasas de mortalidad General x 1.000 Hab.	Tasas Gral de fecundidad x 1.000 N.V
Armenia	1.723	13.14	11,7	11.57	50,5
Buenavista	14	0	8,4	9.30	37,6
Calarcá	417	13.60	12,7	11.01	57,2
Circasia	122	9.20	11,5	8.43	51
Córdoba	21	0	14	7.74	62,5
Filandia	51	0	9,2	7.91	42,6
Génova	63	19.23	11,7	14.05	52,4
La Tebaida	188	18.29	13,4	10.13	58
Montenegro	260	11.81	12,6	13.28	56,9
Pijao	29	0	12,2	8.90	54,8
Quimbaya	200	10.58	11	11.70	48,8
Salento	37	24.39	11,4	10.45	53,1
Sin dato mpio	2		11,9		52,3
Quindío	3.127				

Fuente: Instituto Seccional de Salud

Nota: la tasa de fecundidad se calculó así: N.V sobre mujeres en edad fértil (15 a44 años) por 1.000; N.V.: Nacido Vivo





**Tabla No. 22 - Mortalidad por grupo de edad,
según residencia**

<i>Grupo de edad/ Municipios</i>	<i>Total</i>	<i>Menor de 1</i>	<i>De 1 a 4</i>	<i>De 5 a 14</i>	<i>De 15 a 44</i>	<i>De 45 a 59</i>	<i>60 y más</i>
Armenia	1.723	44	9	15	247	235	1.172
Buenavista	14	0	0	0	6	1	7
Calarcá	417	13	3	3	68	56	274
Circasia	122	4	1	0	17	21	79
Córdoba	21	0	0	0	0	3	18
Filandia	51	0	0	0	7	9	35
Génova	63	2	0	2	6	9	44
La Tebaida	188	9	1	1	30	32	115
Montenegro	260	6	3	2	57	36	156
Pijao	29	0	0	0	3	6	20
Quimbaya	200	4	0	1	45	29	121
Salento	37	2	0	1	6	4	24
Sin dato opio	2	0	0	0	1	1	0
TOTAL	3.126	84	17	25	493	442	2.065

Fuente: Instituto Seccional de Salud



Tabla No. 23 – Quindío, Primeras causas de mortalidad Fetal

Código	Causa	Número
1-086	Todas las demás afecciones originadas en el período perinatal	439
1-080	Feto o recién nacido afectados por complicaciones obstétricas y traumatismo del nacimiento	120
1-081	Retardo del crecimiento fetal, desnutrición fetal, gestación corta y bajo peso al nacer	11
1-088	Malformaciones congénitas, deformidades y anomalías congénitas	10
1-079	Feto o recién nacido afectados por ciertas afecciones maternas	9
1-082	Trastornos respiratorios específicos del periodo perinatal	6
	TOTAL	595

FUENTE: Instituto Seccional de Salud

Tabla No. 24 – Quindío, Primeras causas de mortalidad infantil

Código	Causa	Número
1-082	Trastornos respiratorios específicos del periodo perinatal	24
1-084	Infecciones específicas del período perinatal	20
1-088	Malformaciones congénitas, deformidades y anomalías congénitas	7
1-087	Malformaciones congénitas del sistema circulatorio	6
1-086	Todas las demás afecciones originadas en el período perinatal	5
1-059	Neumonía	4
1-081	Retardo del crecimiento fetal, desnutrición fetal, gestación corta y bajo peso al nacer	3
1-042	Deficiencias nutricionales	2
1-001	Enfermedades infecciosas intestinales	2
1-007	Sífilis y otras enfermedades venereas	1
	TOTAL	83

FUENTE: Instituto Seccional de Salud



SERVICIOS PÚBLICOS

Tabla No. 25 – Cobertura de servicios públicos por municipio



Municipios	Acueducto		Alcantarillado		Energía Eléctrica		
	Usuarios Urbanos	Cobertura (%)	Usuarios Urbanos	Cobertura (%)	Clientes Residenc.	Población con servicio	Cobertura Total (%)
TOTAL	127.352		128.143		136.468	545.873	99,87
Armenia	79.851	99,0	79.851	99,0	76.993	287.306	100,00
Buenavista	371	93,0	332	93,0	663	2.912	97,43
Calarcá	14.367	98,9	16.806	97,2	17.977	75.210	99,97
Circasia	5.355	98,0	5.083	93,0	6.936	28.404	99,97
Córdoba	915	100,0	898	100,0	1.282	5.314	98,86
Filandia	2.058	100,0	1.876	96,0	3.288	13.086	99,83
Génova	1.307	87,0	1.122	75,0	2.093	8.666	97,55
La Tebaida	7.423	99,0	7.139	95,0	7.615	36.713	99,98
Montenegro	7.547	90,0	7.222	88,0	8.501	40.432	99,98
Pijao	729	66,0	559	51,0	1.422	6.270	97,11
Quimbaya	6.351	90,0	6.253	88,0	7.734	34.430	99,98
Salento	1.078	98,0	1.002	91,0	1.964	7.130	99,05

Fuente: Empresas Públicas de Armenia, Alcaldía de Pijao, Empresa Multipropósito, ESACOR, ESAQUIN, EDEQ.

Tabla No. 26 – Cobertura de servicios públicos por municipio

Municipios	Teléfono		Gas Domiciliario		
	Líneas en servicio	Densidad telefónica (%)	No. de usuarios Residenciales	Usuarios Potenciales	Cobertura efectiva (%)
TOTAL	83.876		83.271	128.826	
Armenia	60.763	21,14	50.166	80.640	65
Buenavista	136	4,55	-	-	-
Calarcá	9.200	12,22	11.076	5.908	198
Circasia	2.294	8,07	4.113	7.840	54
Córdoba	263	4,89	-	-	-
Filandia	1.132	8,63	1.643	2.025	43
Génova	494	5,56	-	-	-
La Tebaida	2.418	6,58	5.592	8.392	70
Montenegro	3.224	7,97	5.671	6.758	91
Pijao	358	5,54	-	-	-
Quimbaya	3.021	8,77	4.169	15.982	27
Salento	573	7,97	841	1.281	140

FUENTE: pagina web www.sui.gov - Gases del Quindío



AGROPECUARIO

Tabla No. 27 - Usos del suelo agrícola (Has).

<i>Municipios</i>	Café	Plátano Ind.	Cítricos	Otros frutales	Otros cultivos perma/	Total Área cultivos perma/	Total Área cultivos anuales	Total Área Cultivos transit/	Total Área agrícola	Total área de pastos	Total área bosques y otros usos	Total área
Armenia	3.928,60	2.824,80	324,90	175,70	12,10	7.266,10	123,70	125,70	7.515,50	2.507,20	2.120,30	12.143,00
Buenavista	2.340,22	320,10	351,00	80,40	21,40	3.113,12	19,50	10,60	3.143,22	144,68	824,10	4.112,00
Calarcá	7.526,58	1.087,80	154,90	401,10	186,90	9.357,28	1,20	39,50	9.397,98	4.159,32	8.365,70	21.923,00
Circasia	3.669,24	69,70	-	75,40	20,00	3.834,34	7,00	26,30	3.867,64	3.384,76	1.884,60	9.137,00
Córdoba	2.740,27	187,70	66,00	51,80	4,50	3.050,27	14,00	5,00	3.069,27	2.744,43	3.981,30	9.795,00
Filandia	3.541,24	58,30	1,00	63,10	62,70	3.726,34	8,10	84,90	3.819,34	4.210,26	2.910,40	10.940,00
Génova	5.575,57	11,10	-	36,00	26,30	5.648,97	5,00	88,80	5.742,77	10.897,13	13.149,10	29.789,00
La Tebaida	980,29	731,00	761,30	322,30	409,60	3.204,49	17,70	64,10	3.286,29	3.621,81	2.009,90	8.918,00
Montenegro	2.662,83	3.493,00	670,10	422,60	55,70	7.304,23	39,90	232,30	7.576,43	6.801,17	514,40	14.892,00
Pijao	5.110,21	510,30	400,00	37,50	51,00	6.109,01	3,50	61,60	6.174,11	8.338,09	9.799,80	24.312,00
Quimbaya	5.552,61	1.033,80	339,40	262,10	81,60	7.269,51	146,90	229,00	7.645,41	2.009,49	3.014,10	12.669,00
Salento	1.166,12	1,00	1,30	232,10	8,20	1.408,72	1,50	109,20	1.519,42	11.816,78	24.216,80	37.553,00
TOTAL	44.793,78	10.328,60	3.069,90	2.160,10	940,00	61.292,38	388,00	1.077,00	62.757,38	60.635,12	72.790,50	196.183,00

Fuente: Evaluaciones Agropecuarias - Secretaría de Desarrollo Económico, Rural y Ambiental



Tabla No. 28 – Explotaciones pecuarias por municipio

Municipios	Población Pecuaria					Total Aves
	Pecuario		Aves			
	Bovinos N.cabezas	Porcinos N.cabezas	Postura	Engorde	Traspatio	
Armenia	4.668	1.979	178.712	1.123.480	34.800	1.336.992
Buenavista	1.100	334	-	128.000	3.450	131.450
Calarcá	8.634	1.893	147.000	599.022	1.150	747.172
Circasia	7.168	9.781	185.669	462.070	23.425	671.164
Córdoba	1.635	661	500	1.192	3.465	5.157
Filandia	5.799	4.274	182.700	211.000	450	394.150
Génova	3.580	1.922	500	2.000	5.365	7.865
La Tebaida	5.925	1.325	35.000	290.000	11.235	336.235
Montenegro	10.390	863	113.500	520.747	585	634.832
Pijao	5.321	1.061	100	6.000	4.365	10.465
Quimbaya	9.402	3.234	12.000	525.068	770	537.838
Salento	10.728	1.229	-	133.400	13.400	146.800
TOTAL	74.350	28.556	855.681	4.001.979	102.460	4.960.120

Fuente: Evaluaciones Agropecuarias - Secretaría de Desarrollo Económico, Rural y Ambiental

Tabla No. 29 - Producción agrícola por municipio

Municipios	Producción agrícola (Ton.)				
	Café	Plátano	Yuca	Citricos	Otros
Armenia	6.337,82	64.829,47	3.074,20	9.223	3.364,87
Buenavista	3.323,37	15.684,41	277,00	12.957	1.779,46
Calarcá	10.872,98	38.302,21	160,70	4.303,2	8.882,10
Circasia	5.337,88	6.897,61	45,00	450	1.529,65
Córdoba	2.957,01	9.022,89	-	1.564	1.711,94
Filandia	4.788,83	10.620,85	232,80	130	3.942,08
Génova	5.845,80	9.078,01	36,00	816	1.261,56
La Tebaida	1.707,96	14.444,20	815,70	21.504	42.487,30
Montenegro	4.377,62	91.553,20	838,40	21.022,8	11.158,51
Pijao	6.478,68	18.489,67	34,00	1.986	1.025,80
Quimbaya	8.373,16	41.514,17	3.086,60	7.770	5.227,52
Salento	1.326,88	2.764,91	-	28,6	3.019,80
TOTAL	61.727,99	323.201,61	8.600,40	81.754,6	85.390,58

Fuente: Evaluaciones Agropecuarias - Secretaría de Desarrollo Económico, Rural y Ambiental

Cuenta Estadística 2009



**Tabla No. 30 - Área cultivada con café total departamental.
Miles de hectáreas por departamento**



Departamentos	2002	2003	2004	2005	2006	2007	2008	2009
Antioquia	128,0	128,1	129,3	129,8	126,3	126,9	129,1	130,6
Boyacá	11,4	11,2	11,1	11,0	10,8	11,1	10,7	11,0
Caldas	88,8	88,5	90,9	89,5	89,1	87,7	85,0	83,9
Caquetá	n/d	n/d	n/d	n/d	n/d	2,8	2,8	2,8
Casanare	n/d	n/d	n/d	n/d	n/d	2,6	2,6	2,6
Cauca	65,7	68,5	69,9	68,9	68,0	67,8	69,8	73,3
Cesar	22,4	22,2	21,8	21,5	21,1	21,5	21,9	22,5
Chocó	n/d	n/d	n/d	n/d	n/d	0,2	0,2	0,2
Cundinamarca	55,4	54,3	53,2	52,0	50,9	48,2	48,9	48,9
Guajira	4,6	4,7	4,9	5,0	4,4	5,1	5,1	5,2
Huila	78,2	82,2	93,9	95,9	95,1	98,1	102,5	105,0
Magdalena	17,5	17,6	17,7	18,0	18,3	17,1	17,6	18,5
Meta	n/d	n/d	n/d	n/d	n/d	2,4	2,4	2,3
Nariño	23,0	24,5	26,1	26,5	26,8	27,4	29,0	31,0
Norte de Santander	32,1	32,1	32,1	32,1	32,1	32,1	32,6	33,6
Quindío	44,5	44,7	44,6	43,0	44,0	43,3	42,4	39,8
Risaralda	59,4	58,6	57,8	56,9	56,2	55,4	54,4	54,3
Santander	42,1	42,4	42,8	43,3	41,2	41,1	41,5	42,7
Tolima	105,6	105,4	105,3	105,2	105,1	104,3	102,8	103,9
Valle	86,5	85,9	85,3	84,7	84,1	82,5	77,5	75,8
TOTAL NACIONAL	865,14	870,83	886,65	883,33	873,50	877,55	878,77	887,66

Fuente: Federación Nacional de Cafeteros

Cuenta Estadística 2009

SECTOR ECONÓMICO

Tabla No. 31 – Ocupación laboral. Miles



Concepto	Población total en edad de trabajar y demás indicadores del mercado laboral						
	2003	2004	2005	2006	2007	2008	2009
Población total (miles)	528	531	612	538	541	544	547
Población en edad de trabajar (miles)	410	415	420	424	429	433	437
PET/PT (%)	77,65	78,15	68,62	78,8	79,3	79,6	79,9
Tasa global de participación (%)	62,1	59,9	61,2	57,3	54,8	57,4	56,6
Población económicamente activa (miles)	255	249	257	243	235	249	248
Tasa de ocupación (%)	48,9	47,2	49,2	48,7	47,3	47,9	46,0
Ocupados (miles)	201	196	206	206	203	207	201
Tasa de desempleo (%)	21,2	21,2	19,6	15,0	13,6	16,6	18,8
Desocupados (miles)	54	53	50	36	32	41	47
Inactivos (miles)	155	166	163	181	194	185	190

FUENTE: Departamento Nacional de Estadística - DANE

Tasa global de participación, ocupación y desempleo
Quindío
Anual (2001 - 2009)





Tabla No.32 – SENA. Centro de Información para el empleo

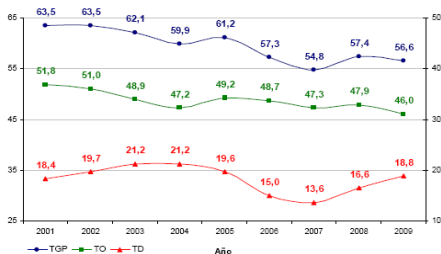

Comportamiento Variables Administradas por el Centro de Información para el Empleo – CIE		
VARIABLES	2008	2009
Inscritos	10.655	11.827
Vacantes	1.867	1.865
Colocados Directos	988	1.344
Orientados	5.540	6.354
Nuevas Empresas	355	250
Profesionales	2.147	2.618
<i>FUENTE: Servicio Nacional de Aprendizaje SENA- Regional Quindío- CIE: Centro de Información para el Empleo</i>		

Canta Estadística 2009





Tabla No. 33 - Movimiento de sociedades, por actividad económica (millones de pesos)

ACTIVIDAD	SOCIEDADES CONSTITUIDAS		SOCIEDADES REFORMADAS		SOCIEDADES DISUeltas		CAPITAL NETO SUSCRITO
	No.	Valor	No.	Valor	No.	Valor	
Agricultura, ganadería y pesca	15	1.613	6	667	8	931	1.348
Explotación de minas y Canteras	-	-	3	433	-	-	433
Industria manufacturera	29	1.455	7	3.559	10	137	4.877
Electricidad, gas y agua	0	0	-	-	-	-	-
Construcción	16	2.574	5	2.080	13	5.675	-1.021
Comercio, hoteles y restaurantes	64	4.237	10	2.858	23	586	6.509
Trasporte y comunicaciones	11	217	4	533	5	385	365
Seguros y finanzas	68	2.482	7	1.484	19	554	3.412
Otros servicios	32	1.930	6	3.561	13	242	5.243
TOTAL	235	14.508	48	15.175	91	8.150	21.172

FUENTE: Departamento Comercial, Cámara de Comercio



SECTOR COMERCIO EXTERIOR

**Tabla No. 34 - Exportaciones e importaciones. Sin café.
(miles de Dólares)**

Años	Exportaciones (FOB)	Importaciones (CIF)	Balanza Comercial
1.993	9.323	8.189	1.134
1.994	6.003	9.313	-3.310
1.995	5.101	9.322	-4.220
1.996	4.888	10.420	-5.531
1.997	1.335	8.715	-6.840
1.998	768	9.616	-8.848
1.999	3.393	4.532	-1.138
2.000	1.167	5.854	-4.686
2.001	1.862	10.702	-8.840
2.002	3.233	11.673	-8.439
2.003	6.578	10.756	-4.177
2.004	9.859	15.440	-5.580
2.005	13.923	15.942	-2.019
2.006	25.782	22.245	3.537
2.007	24.469	31.735	7.266
2.008	25.941	34.313	8.372
2.009	35.559	32.360	3.199

Fuente: Banco de la República Informe de Coyuntura Económica Regional Quindío ICER

Cuenta Estadística 2009





Tabla No. 35 – Quindío. Exportaciones no tradicionales registradas en valores FOB.

Carta Estadística 2009

Descripción	FOB US\$ miles		Variación %
	2008	2009	
Total	25.941	35.559	37,1
Sector agropecuario, caza y silvicultura	860	594	-31,0
Agricultura, ganadería y caza	840	577	-31,1
Silvicultura y extracción de madera	20	17	-17,2
Sector industrial	25.079	34.965	39,4
Productos alimenticios y bebidas	1.564	736	-52,9
Fabricación de productos textiles	18.516	14.469	-21,9
Fabricación de prendas de vestir; preparado y teñido de pieles	2.518	2.075	-17,6
Curtido y preparado de cueros; fabricación de calzado; fabricación de artículos de viaje; maletas; bolsos y similares; artículos de talabartería y guarnicionería	600	629	4,8
Transformación de madera y fabricación de productos de madera y de corcho, excepto muebles; fabricación de artículos de cestería y espartería	380	385	1,3
Fabricación de papel, cartón y productos de papel y cartón	11	0	-99,3
Actividades de edición e impresión y de reproducción de grabaciones	46	170	270,4

Fuente: Banco de la República - Informe de Coyuntura Económica Regional ICER





Tabla No. 36 – Continuación, Quindío. Exportaciones no tradicionales registradas en valores FOB.

Descripción	FOB US\$ miles		Variación
	2008	2009	%
Coquización, fabricación de productos de la refinación del petróleo y combustible nuclear	2	0	-100
Fabricación de sustancias y productos químicos	110	13.967	*
Fabricación de productos de caucho y plástico	51	238	369,9
Fabricación de otros productos minerales no metálicos	26	8	-68,7
Fabricación de productos metalúrgicos básicos	0		-100,0
Fabricación de productos elaborados de metal, excepto maquinaria y equipo	627	610	-2,6
Fabricación de maquinaria y equipo NCP ¹	6	532	*
Fabricación de maquinaria y aparatos eléctricos NCP ¹	56	47	-17,8
Fabricación de equipo y aparato de radio, televisión y comunicaciones	1	0	-73,2
Fabricación de instrumentos médicos, ópticos y de precisión y fabricación de relojes	0	110	-
Fabricación de muebles; industrias manufactureras NCP ¹	566	988	74,8
No asignada ³	3	0	-100
Menajes	3	0	-100

Fuente: Banco de la República - Informe de Coyuntura Económica Regional ICER

Cuenta Estadística 2009

Tabla No. 37 - QUINDIO. Exportaciones no tradicionales, según departamentos de origen.



Departamento de origen	Miles de dólares		Participación %
	2007	2008	2008
Total	17.623.072	14.900.476	100,0
Antioquia	3.732.327	3.941.942	26,5
Bogota, D.C.	3.298.328	2.608.516	17,5
Valle del Cauca	2.156.853	1.940.638	13,0
Cundinamarca	2.171.777	1.559.538	10,5
Atlántico	1.269.747	1.083.807	7,3
Bolívar	1.320.782	1.059.131	7,1
Norte de Santander	1.244.479	635.886	4,3
Santander	471.363	449.611	3,0
Caldas	540.192	414.812	2,8
Magdalena	275.346	347.776	2,3
Cauca	148.194	210.840	1,4
Risaralda	165.995	196.004	1,3
Boyacá	165.545	95.264	0,6
Sucre	126.757	86.602	0,6
Córdoba	135.126	85.133	0,6
Cesar	76.780	57.934	0,4
Quindío	25.941	35.559	0,2
Tolima	31.821	32.372	0,2
Nariño	55.885	17.447	0,1
Choco	93.214	14.284	0,1
La Guajira	26.170	11.597	0,1
Huila	5.806	7.717	0,1
Meta	12.830	3.973	0,0
San Andrés	824	1.315	0,0
Arauca	3.123	1.133	0,0
Guania	379	930	0,0
Casanare	482	307	0,0
Vaupés	307	209	0,0
Putumayo	75	123	0,0
Caquetá	246	34	0,0
Amazonas	66.316	24	0,0
Vichada	37	0	0,0
Guaviare	25	0	0,0
No diligenciado	0	20	0,0

Fuente: Banco de la República - Informe de Coyuntura Económica Regional ICER

Centa Estadística 2009





Tabla No. 38 - QUINDIO. Exportaciones no tradicionales registradas en valores FOB, según país de destino.

País Destino	FOB US\$ miles		Participación %		Variación %
	2007	2008	2007	2008	2008
Total	25.941	35.559	100,0	100,0	37,1
Estados Unidos	16.149	9.659	62,3	27,2	-40,2
Venezuela	3.617	21.398	13,9	60,2	491,7
Ecuador	1.544	1.282	6,0	3,6	-17,0
México	1.318	806	5,1	2,3	-38,9
Canadá	297	501	1,1	1,4	68,6
Panamá	195	592	0,8	1,7	203,0
España	110	151	0,4	0,4	37,0
Perú	143	355	0,5	1,0	149,2
Chile	27	146	0,1	0,4	443,7
Rusia	48	123	0,2	0,3	155,9
Otros Países	2.193	545	9,6	1,5	-78,1

Fuente: Banco de la República - Informe de Coyuntura Económica Regional ICER

FINANZAS

Tabla No. 39 – Ejecución de Ingresos y Egresos de la Gobernación (miles de pesos)

Mes	Ingresos tributarios	Ingresos no tributarios	Ingresos de capital	Fondos especiales	Gastos de funcionam.	Servicios de la deuda	Inversión	
							Directa	Indirecta
TOTAL	39.786.709	29.739.312	28.716.550	116.059.690	195.570.332	34.709.000	694.801.738	155.564.506
Enero	3.299.882	1.654.756	8.747.545	6.563.694	2.339.267	74.963	8.581.666	0
Febrero	2.710.133	430.594	676.310	14.756.545	4.831.583	481.979	19.509.957	44.018
Marzo	2.827.797	390.979	244.669	7.311.653	7.331.275	1.512.464	27.926.180	5.245.528
Abril	3.572.211	375.138	212.504	6.750.815	9.588.637	1.585.340	34.753.717	6.709.875
Mayo	4.112.579	763.697	483.974	6.751.933	11.988.554	1.788.758	43.786.673	8.322.595
Junio	3.768.202	451.547	2.664.237	11.075.477	15.734.710	2.977.268	49.917.459	10.113.372
Julio	3.602.368	1.850.183	3.199.381	11.011.953	18.477.724	3.049.927	58.480.137	14.215.596
Agosto	3.051.379	918.869	444.068	9.154.770	20.488.090	3.817.173	69.770.900	16.962.048
Septiembre	3.183.620	2.851.811	10.910.825	6.688.453	22.448.900	4.318.594	79.727.800	19.080.329
Octubre	2.653.403	10.646.325	175.552	10.802.724	24.568.725	4.382.697	88.306.668	22.317.040
Noviembre	3.014.437	4.587.476	281.211	18.784.588	26.496.653	5.118.459	97.383.581	24.945.308
Diciembre	3.990.698	4.817.937	676.274	6.407.085	31.276.214	5.601.378	116.657.000	27.608.797

Fuente: Dirección Financiera - Secretaría de Hacienda Departamental



**Tabla No. 40 – Deuda Pública de los Municipios
(Millones de Pesos)**

<i>Municipios</i>	<i>2006</i>	<i>2007</i>	<i>2008</i>	<i>2009</i>	<i>Variación (%) 2009/2008</i>
TOTAL	37.892	32.195	25.413	35.190	38,5
Armenia	30.519	23.444	19.113	23.926	25,18
Buenavista	34	184	130	90	-30,7
Calarcá	1.008	900	624	7.349	1.077,7
Circasia	411	727	494	261	-47,2
Córdoba	250	187	125	62	-50,4
Filandia	-	-	0	0	–
Génova	180	87	48	32	-33,3
La Tebaida	1.308	1.476	921	412	-55,3
Montenegro	2.224	2.518	1.721	930	-45,9
Pijao	477	477	400	400	0,0
Quimbaya	572	1.537	1.412	929	-34,2
Salento	909	658	425	799	88

Fuente: Secretaría de Hacienda Municipales

Cuenta Estadística 2009

CATASTRO

Tabla No. 41 – Distribución catastral por municipios



Municipios	Predios Urbanos	Propietarios Urbanos	Propietarios Rurales	Predios Rurales
Armenia	96.745	134.991	12.587	8.481
Buenavista	391	520	797	434
Calarcá	19.709	28.820	5.654	3.264
Circasia	6.599	9.051	4.939	3.184
Córdoba	1.212	1.516	2.027	724
Filandia	2.202	2.824	3.715	2.345
Génova	1.597	2.205	2.603	1.417
La Tebaida	8.873	12.214	2.386	1.565
Montenegro	9.737	12.965	3.445	2.182
Pijao	1.073	1.457	1.656	995
Quimbaya	7.386	9.319	3.252	2.109
Salento	1.235	1.682	3.084	1.995
TOTAL	156.759	217.564	46.145	28.695

FUENTE: Instituto Geográfico Agustín Codazzi

Canta Estadística 2009

Tabla No. 42 - Distribución rural por rangos de superficie (has)

Municipios	< 1	1 a <3	3 a <5	5 a <10	10 a <20	20 a <50	50 a <100	100 a <200	200 a <500	500 a <1.000	1.000 y mas	Total
Armenia	6.826	346	205	187	128	90	21	2	-	-	-	7.805
Buenavista	75	89	75	89	58	34	10	2	-	-	-	432
Calarcá	1.064	505	358	368	217	142	56	16	6	1	-	2.733
Circasia	1.541	556	205	196	109	53	15	5	1	-	-	2.681
Córdoba	119	153	202	121	47	35	20	15	4	1	-	717
Filandia	832	667	265	239	129	62	13	3	1	1	-	2.212
Génova	147	237	213	296	204	141	57	38	22	4	1	1.360
La Tebaida	601	180	79	90	100	63	20	12	2	-	-	1.147
Montenegro	611	361	205	278	201	114	23	6	7	-	-	1.806
Pijao	214	131	111	171	125	99	31	27	19	7	1	936
Quimbaya	702	456	251	270	172	103	16	7	3	1	-	1.981
Salento	872	274	124	143	111	102	70	44	28	10	-	1.778
Total	13.604	3.955	2.293	2.448	1.601	1.038	352	177	93	25	2	25.588

FUENTE: Instituto Geográfico Agustín Codazzi





Canta Estadística 2009



Observatorio Económico y Social