

POR Y PARA LA GENTE



MUNICIPIO
QUIMBAYA
PLAN DE DESARROLLO DEPARTAMENTAL 2024-2027

**MESAS DE
PARTICIPACIÓN
LOCAL**



GOBIERNO DEL **QUINDÍO**

ASISTENCIA DE MESAS DE PARTICIPACIÓN LOCAL

PARTICIPACIÓN » **155** PERSONAS

MUNICIPIO QUIMBAYA

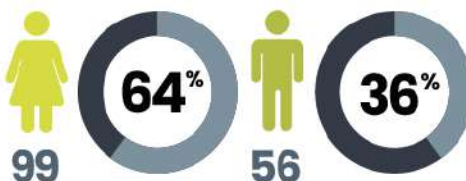

PORCENTAJE DE PARTICIPACIÓN DE LA CIUDADANIA POR

MESAS TEMÁTICAS

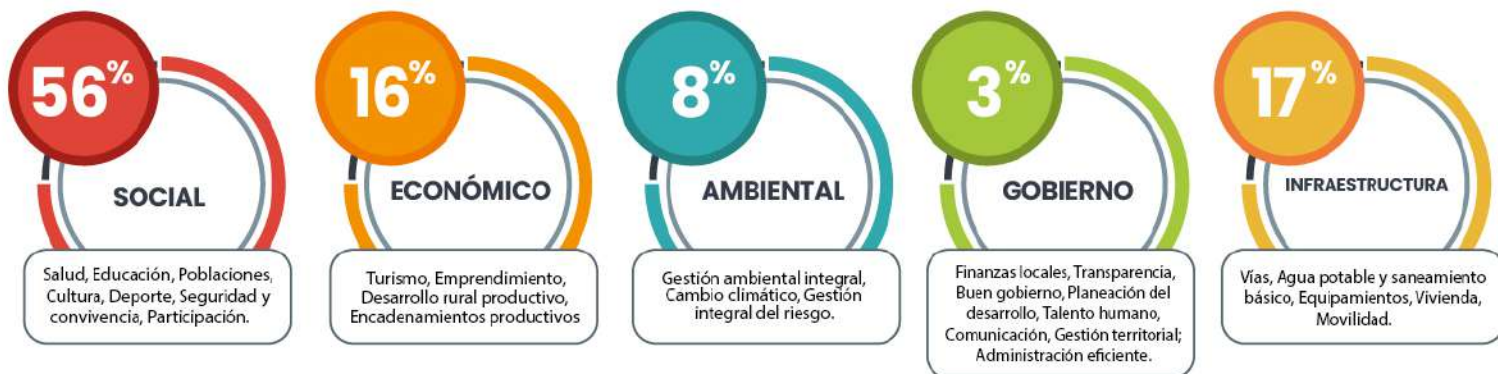

PROBLEMAS



3%	Escenarios deportivos en mal estado.	2%	Falta de innovación en la oferta de programas deportivos, recreativos y de actividad física.	2%	Ausencia de oferta deportiva para las mujeres.
2%	Falta de apoyo a los deportistas del municipio.	2%	Falta de acompañamiento de la policía en los escenarios deportivos.	2%	Falta de iluminación en los escenarios deportivos.
2%	Falta de dotación e implementación deportiva para las comunidades.	2%	Falta de implementación (cabinas, parlante, pesas) para el programa hábitos y estilos de vida saludable.	2%	Falta de continuidad en los procesos de promoción de actividad física, recreación y deporte.
2%	Apatía de la comunidad por la actividad física	2%	Falta de infraestructura para la práctica deportiva, recreativa y de actividad física.	2%	Consumo de sustancias psicoactivas en espacios deportivos.



PROBLEMAS

11%

Infraestructura deficiente, espacios pedagógicos inadecuados.

3%

La calidad de la educación no responde al desarrollo del departamento y de la nación.

2%

Falta de vigilancia y seguimiento de las eps frente a los derechos de petición y tutelas.

8%

Mala infraestructura en el hospital y mal atención al servicio al cliente.

8%

Desarticulación para la atención primaria en salud.

2%

Tramites excesivos para el acceso a servicios del regimen contributivo.

3%

Diagnósticos médicos errados.

3%

Desabastecimiento de edicamentos en las eps.

2%

Insuficiencia en personal médico y enfermeras.

2%

Servicio de urgencia lento en la atención.

9%

Indigencia y mendicidad.

6%

Drogadicción.

9%

Inseguridad.

7%

No hay apoyo a las mujeres.

PROPUESTAS CIUDADANAS

8%

Regulación por parte de la administración para restringir la entrada de estas personas revisando la procedencia por medio de su identificación.

5%

Regulación y vigilancia de la comercialización de sustancias lúinogenas y demás y consumo en lugares públicos.

8%

Fortalecimiento de la fuerza pública aumento pie de fuerza y reformar a la justicia endurecimiento de penas y reducción de impunidad.

8%

Laboratorios especializados y bien dotados.

1%

Contratar personal competente y mas oportunidades.

3%

Actualización de trámites.

1%

Caracterización de pacientes en cada eps.

5%

Mejorar atención al ciudadano humanización del personal.

8%

Control de calidad del servicio constante.

4%

Desarrollar un proyecto integral e interinstitucional para lograr una atención primaria en salud para el sector cafetero.

5%

Secretaria de la mujer y programas en tendencias del mercado basados en la innovación y tecnología que muevan la economía de la mujer.



PROPUESTAS CIUDADANAS

- | | | |
|--|--|---|
| 3% Infraestructura adecuada e integral. | 4% Contratar personal competente y mas oportunidades. | 4% Racionalizar permisos sindicales. |
| 1% Ampliación de cobertura del programa hábitos y estilos de vida saludable. | 1% Actualización de trámites. | 1% Laboratorios especializados y bien dotados. |
| 4% Mejorar atención al ciudadano humanización del personal. | 1% Control de calidad del servicio constante. | 3% Infraestructura adecuada e integral. |
| 4% Una mayor articulación la educación superior y la educación media. | 1% Fortalecer los procesos de formación pedagógica y didáctica de personal directivo y docente. | 3% Reactivación de la jude articulado con la jume. |
| 4% Mayor equidad en los recursos para la educación. | 4% Priorizar la inversión en educación. | 1% Ofrecer programas pertinentes para la comunidad. |
| 1% Inversión en infraestructura deportiva, específicamente para actividades acuáticas (piscina). | 4% Desarrollar un proyecto integral e interinstitucional para lograr una atención primaria en salud para el sector cafetero. | |

PROBLEMAS

- | | | |
|--|---|---|
| 4% Recesión económica en el territorio | 25% Desactualización del EOT | 17% Ausencia de articulación entre el turismo y el sector productivo rural. |
| 25% Dificultad en la producción, comercialización, tecnificación e industrialización de productos agropecuarios que dinamicen la economía rural. | 29% Ausencia de un enfoque agrícola a la cadena de la guadua y bambú, considerarla como una línea transversal de los sistemas productivos de la agricultura campesina con miras a garantizar la seguridad alimentaria del sector rural. | |

ECONÓMICO





PROPUESTAS CIUDADANAS

- 33%** Desarrollar políticas y programas municipales y departamentales entorno a la guadua/bambú.
- 33%** Financiamiento con diferentes recursos e incentivos para proyectos productivos para guadua/bambú, incluyendo su proceso agroindustrial.
- 34%** Articulación institucional para vincular a jóvenes en el manejo sostenibles de la guadua/bambú, fortaleciendo el sector.

PROBLEMAS

- 8%** Crecimiento poblacional de animales invasores como el caracol africano, perros y gatos callejeros. Riesgo de enfermedades y muertes.
- 8%** Tala indiscriminada y deforestación de zonas de conservación y bosques y guaduales cercanos a las quebradas y cuerpos de agua.
- 50%** Basuras en todo el municipio. Contaminación en aumento por basuras.
- 34%** Contaminación de las fuentes de agua, disminución de las corrientes hídricas.



PROPUESTAS CIUDADANAS

- 9%** Construcción de un hogar municipal para acoger los animales que
- 33%** Comparendos ambientales por policía nacional o entidades de control.
- 8%** Actualización del PGIR.
- 33%** Campañas de sensibilización masivas, educación ambiental programas desarrollados por SALUD; CRQ, otras insitituciones competentes.
- 9%** Campañas de esterilización frecuentes y gratuitas para los dueños de mascotas que no tengan recursos económicos.
- 8%** Capacitación por comunas en el manejo de erradicación de plagas como el caracol africano, y fortalecer el control para erradicar este animal invasor.





PROBLEMAS

- 20% Escasa planeación sin actualización del esquema básico de ordenamiento territorial-EBOT (todos).
- 20% Ausencia de planeación.
- 20% Ausencia de comunicación y planeación eficiente.
- 20% Falta de presupuesto y acompañamiento a poblaciones.
- 20% Capacitación por comunas en el manejo de erradicación de plagas como el caracol africano, y fortalecer el control para erradicar este animal invasor.

PROPUESTAS CIUDADANAS

- 20% Fortalecer liderazgos comunitarios y veedurías.
- 20% Insuficiente implementos y mecanismos financieros.
- 20% Puesta en marcha del catastro multipropósito.
- 20% Priorización de soluciones a las problemática.
- 20% Participación efectiva de la comunidad.



PROBLEMAS

- 19% Zona de alto riesgo desde el terremoto de 1999 barrio Buenavista.
- 36% Falta de vivienda.
- 9% Mal estado de las viviendas.
- 18% Vías en muy mal estado vías terciarias.
- 18% No hay reductores de velocidad.

PROPUESTAS CIUDADANAS

- 33% Mejorar el servicio de recolección de basuras, tener los carros en buen estado.
- 33% Reubicación de las viviendas en los barrios de alto riesgo a zonas seguras.
- 17% Reestablecer subsidios de vivienda.
- 17% Desvincular el municipio de EPQ y que el municipio tenga su propia empresa de Aguas y Residuos solidos.





INFORME MESA DE PARTICIPACIÓN MESA SOCIAL PLAN DE DESARROLLO DEPARTAMENTAL 2024-2027

INTRODUCCIÓN

En cumplimiento de la Ley 152 de 1994 “Por el cual se establece la Ley orgánica del Plan de Desarrollo” la Administración Departamental en cabeza del gobernador del Quindío Doctor Juan Miguel Galvis Bedoya, realizó el ejercicio de Participación Ciudadana en el proceso de Formulación y Estructuración del Plan de Desarrollo 2024-2027, en el municipio de Quimbaya Quindío, el día viernes 2 de febrero de 2024, en las Instalaciones del Salón Siglo XXI, en articulación con la Alcaldía Municipal, proceso debidamente normado a través del DECRETO No. 322 DE ENERO 19 DE 2024 “POR MEDIO DE CUAL SE REGLAMENTA LA PARTICIPACIÓN CIUDADANA EN EL PROCESO DE FORMULACIÓN Y ESTRUCTURACIÓN DEL PLAN DE DESARROLLO DEPARTAMENTAL 2024-2027”.

La Mesa de Participación Local, contó con una asistencia de 155 personas (Mujeres 99 y Hombres 56), las cuales participaron activamente, en la construcción de las propuestas de solución a las problemáticas más sentidas de la comunidad residente en el municipio de Quimbaya, a partir del análisis de las causas, abordadas a través de las siguientes temáticas y sectores:

- **SOCIAL:** Salud, Educación, Poblaciones, Cultura, Deporte, Seguridad y convivencia, Participación.
- **ECONÓMICO:** Turismo, Emprendimiento, Desarrollo rural productivo, Encadenamientos productivos.
- **AMBIENTAL:** Gestión ambiental integral, Cambio climático, Gestión integral del riesgo.
- **INFRAESTRUCTURA:** Vías, Agua potable y saneamiento básico, Equipamientos, Vivienda, Movilidad.
- **GOBIERNO:** Finanzas locales, Transparencia, Buen gobierno, Planeación del desarrollo, Talento humano, Comunicación, Gestión territorial; Administración eficiente



El presente informe, contiene los resultados de las Mesas de Participación, producto de la aplicación de la metodología METAPLAN, liderada por la Gobernación en conjunto con el municipio, a partir de tres preguntas formuladas por los moderadores de las distintas mesas: ¿Cuáles son las principales problemáticas del municipio de Quimbaya?, ¿Cuáles son las principales causas de la situación problema? y ¿Cuáles son las principales propuestas de alternativas de solución de la situación problema planteada?

Lo anterior, con el fin de escuchar a la comunidad, con el propósito de que sus aportes, se constituyan en un insumo importante en la formulación del Plan de Desarrollo 2024-2027, producto del ejercicio de retroalimentación entre el estado y la comunidad, promoviendo de esta forma, la cultura de la transparencia, ética pública, participación ciudadana y el uso eficiente de los recursos a través de la formulación de planes, programas y proyectos que beneficien a la población Quindiana.





A. SECTOR SOCIAL

1. DATOS GENERALES DE LA MESA DE PARTICIPACIÓN

Fecha y hora	Febrero 2 de 2024 2:00 – 5:00 pm		
Secretaría Responsable	Secretaría de Turismo, Industria y Comercio		
Sector	Social		
Municipio	Quimbaya		
Número de participantes de la mesa	TOTAL: 66	HOMBRES: 17	MUJERES: 49

2. RESULTADOS DE LAS MESA PARTICIPATIVA POR SECTOR

A continuación, se presentará un análisis del resultado de las mesas de participación donde se priorizaron las problemáticas, sus causas y alternativas de solución que la comunidad dio a conocer en este ejercicio de participación.

SECTOR POBLACIONES, SEGURIDAD Y CONVIVENCIA

2.1 Situaciones Problemas

Una vez revisada la información que plasmó la comunidad durante la aplicación de la metodología, se evidencia que las problemáticas descritas, en el sector de POBLACIONES, SEGURIDAD Y CONVIVENCIA son 4, las cuales son las más repetitivas por la comunidad, preocupándoles temas de indigencia y mendicidad, drogadicción, inseguridad y no apoyo a las mujeres.

Las problemáticas descritas en el sector SALUD son ocho, las cuales generan más preocupación a la comunidad por ser las más repetitivas, mala infraestructura en el hospital y mal atención al servicio al cliente; desarticulación para la atención primaria en salud, sin dejar atrás los otros temas que son de importancia, que se evidenciaran en el desarrollo de este informe.

Las problemáticas descritas en el sector EDUCACIÓN son dos, infraestructura deficiente, espacios pedagógicos inadecuados y la calidad de la educación no responde al desarrollo del departamento y de la nación; generando así un mal manejo del sector.

Tabla No. 1. Relación de Situaciones Problemas Identificadas en el Sector POBLACIONES, SEGURIDAD Y CONVIVENCIA Municipio de Quimbaya.



No.	SITUACIÓN PROBLEMA	REPITENCIA	%
1	INDIGENCIA Y MENDICIDAD	6	30
2	DROGADICCIÓN	4	20
3	INSEGURIDAD	6	30
4	NO HAY APOYO A LAS MUJERES	4	20
TOTAL		20	100

Fuente: Secretaría de Turismo Industria y Comercio.

Tabla No. 2. Relación de Situaciones Problemas Identificadas en el Sector SALUD Municipio de Quimbaya.

No.	SITUACIÓN PROBLEMA	REPITENCIA A	%
1	FALTA DE VIGILANCIA Y SEGUIMIENTO DE LAS EPS FRENTE A LOS DERECHOS DE PETICIÓN Y TUTELAS	1	6.25
2	MALA INFRAESTRUCTURA EN EL HOSPITAL Y MAL ATENCIÓN AL SERVICIO AL CLIENTE	5	31.25
3	DESARTICULACIÓN PARA LA ATENCIÓN PRIMARIA EN SALUD	5	31.25
4	TRÁMITES EXCESIVOS PARA EL ACCESO A SERVICIOS DEL RÉGIMEN CONTRIBUTIVO	1	6.25
5	DIAGNÓSTICOS MÉDICOS ERRADOS	2	12.5
6	DESABASTECIMIENTO DE MEDICAMENTOS EN LAS EPS	2	12.5
7	INSUFICIENCIA EN PERSONAL MÉDICO Y ENFERMERAS	1	6.25
8	SERVICIO DE URGENCIA LENTO EN LA ATENCIÓN	1	6.25
TOTAL		16	100

Fuente: Secretaría de Turismo Industria y Comercio.

Tabla No. 3. Relación de Situaciones Problemas Identificadas en el Sector EDUCACIÓN Municipio de Quimbaya.

No.	SITUACIÓN PROBLEMA	REPITENCIA	%
1	INFRAESTRUCTURA DEFICIENTE, ESPACIOS PEDAGÓGICOS INADECUADOS	7	77
2	LA CALIDAD DE LA EDUCACIÓN NO RESPONDE AL DESARROLLO DEL DEPARTAMENTO Y DE LA NACIÓN	2	22
TOTAL		9	100

Fuente: Secretaría de Turismo Industria y Comercio.



2.2 Análisis causas, consecuencias y alternativas de solución de los cinco problemas priorizados

A continuación, se relacionan los cinco principales problemas identificados, con sus correspondientes causas y alternativas de solución

2.2.1 Problema No 1. INDIGENCIA Y MENDICIDAD

▪ Causas del Problema identificado

Teniendo en cuenta el problema identificado, se relacionan las causas que tienen incidencia en la ocurrencia del mismo, así

Tabla No. 1 Relación de las causas del problema INDIGENCIA Y MENDICIDAD identificadas en el municipio de Quimbaya.

No	CAUSAS DEL PROBLEMA	REPITENCIA	%
1	FALTA DE VEEDURIA DE LA ADMINISTRACIÓN; Y POR LA LIMOSNA QUE DAN LOS CIUDADANOS	6	100
TOTAL		6	100

Fuente: Secretaría de Turismo Industria y Comercio.

▪ Alternativas de solución identificadas

Teniendo en cuenta el problema identificado, se determinaron las siguientes alternativas de solución por la comunidad, así:

Tabla No. 2 Relación de las alternativas de solución del problema INDIGENCIA Y MENDICIDAD identificadas en el municipio de Quimbaya.

No	ALTERNATIVA DE SOLUCION	REPITENCIA	%
1	REGULACIÓN POR PARTE DE LA ADMINISTRACIÓN PARA RESTRINGIR LA ENTRADA DE ESTAS PERSONAS REVISANDO LA PROCEDENCIA POR MEDIO DE SU IDENTIFICACIÓN	6	100
TOTAL		6	100

Fuente: Secretaría de Turismo Industria y Comercio.

2.2.2. Problema No 2. INSEGURIDAD

▪ Causas del problema identificado

Teniendo en cuenta el problema identificado, se relacionan las causas que tienen incidencia en la ocurrencia del mismo, así



Tabla No. 1 Relación de las causas del problema INSEGURIDAD identificadas en el municipio de Quimbaya.

No	CAUSAS DEL PROBLEMA	REPITENCIA	%
1	FALTA DE PERSONAL POLICIAL, PRESENCIA EN CALLE Y APOYO GUBERNAMENTAL	6	100
TOTAL		6	100

Fuente: Secretaría de Turismo Industria y Comercio.

▪ **Alternativas de Solución identificadas**

Teniendo en cuenta el problema identificado, se determinaron las siguientes alternativas de solución por la comunidad, así:

Tabla No. 3 Relación de las alternativas de solución del problema INSEGURIDAD identificadas en el municipio de Quimbaya.

No	ALTERNATIVA DE SOLUCION	REPITENCIA	%
1	FORTALECIMIENTO DE LA FUERZA PÚBLICA AUMENTO PIE DE FUERZA Y REFORMAR A LA JUSTICIA ENDURECIMIENTO DE PENAS Y REDUCCIÓN DE IMPUNIDAD	6	100
TOTAL		6	100

Fuente: Secretaría de Turismo Industria y Comercio.

2.2.3. Problema No 3. DESARTICULACIÓN PARA LA ATENCIÓN PRIMARIA EN SALUD

▪ **Causas del Problema identificado**

Teniendo en cuenta el problema identificado, se relacionan las causas que tienen incidencia en la ocurrencia del mismo, así

Tabla No. 1 Relación de las Causas del Problema DESARTICULACIÓN PARA LA ATENCIÓN PRIMARIA EN SALUD identificadas en el Municipio de Quimbaya.

No	CAUSAS DEL PROBLEMA	REPITENCIA	%
1	NO HAY ACUERDO ENTRE LAS ENTIDADES DE SALUD APOYADAS ENTRE EL SECTOR PUBLICO Y PRIVADO PARA LA ATENCIÓN PRIMARIA	5	100
TOTAL		5	100

Fuente: Secretaría de Turismo Industria y Comercio.



- **Alternativas de solución identificadas**

Teniendo en cuenta el problema identificado, se determinaron las siguientes alternativas de solución por la comunidad, así:

Tabla No. 2 Relación de las alternativas de solución del problema DESARTICULACIÓN PARA LA ATENCIÓN PRIMARIA EN SALUD identificadas en el municipio de Quimbaya.

No	ALTERNATIVA DE SOLUCION	REPITENCIA	%
1	FORTALECIMIENTO DE LA FUERZA PÚBLICA AUMENTO PIE DE FUERZA Y REFORMAR A LA JUSTICIA ENDURECIMIENTO DE PENAS Y REDUCCIÓN DE IMPUNIDAD	6	100
TOTAL		6	100

Fuente: Secretaría de Turismo Industria y Comercio.

2.2.4. Problema No 4. INFRAESTRUCTURA DEFICIENTE, ESPACIOS PEDAGÓGICOS INADECUADOS

- **Causas del problema identificado**

Teniendo en cuenta el problema identificado, se relacionan las causas que tienen incidencia en la ocurrencia del mismo, así

Tabla No. 1 Relación de las causas del problema INFRAESTRUCTURA DEFICIENTE, ESPACIOS PEDAGÓGICOS INADECUADOS identificadas en el municipio de Quimbaya.

No	CAUSAS DEL PROBLEMA	REPITENCIA
1	FALTA INVERSIÓN	2
2	NO HAY SERVICIO DE INTERNET	1
3	INFRAESTRUCTURA ANTIGUA	1
4	REDES ELECTRICAS E HIDRAULICAS EN MAL ESTADO	1
5	BARREROS ARQUITECTONICOS	1
6	INEFICIENCIA EN LA ADMINISTRACIÓN DE RECURSOS FINANCIEROS	3
TOTAL		9

Fuente: Secretaría de Turismo Industria y Comercio.

- **Alternativas de solución identificadas**



Teniendo en cuenta el problema identificado, se determinaron las siguientes alternativas de solución por la comunidad, así:

Tabla No. 2 Relación de las alternativas de solución del problema INFRAESTRUCTURA DEFICIENTE, ESPACIOS PEDAGÓGICOS INADECUADOS identificadas en el municipio de Quimbaya.

No	ALTERNATIVA DE SOLUCION	REPITENCIA	%
1	MAYOR EQUIDAD EN LOS RECURSOS PARA LA EDUCACIÓN	3	50
2	PRIORIZAR LA INVERSIÓN EN EDUCACIÓN	3	50
TOTAL		6	100

Fuente: Secretaría de Turismo Industria y Comercio

2.2.5. Problema No 5. MALA INFRAESTRUCTURA EN EL HOSPITAL Y MAL ATENCIÓN AL SERVICIO AL CLIENTE.

▪ Causas del problema identificado

Teniendo en cuenta el problema identificado, se relacionan las causas que tienen incidencia en la ocurrencia del mismo, así

Tabla No. 1 Relación de las causas del problema MALA INFRAESTRUCTURA EN EL HOSPITAL Y MAL ATENCIÓN AL SERVICIO AL CLIENTE identificadas en el municipio de Quimbaya.

No	CAUSAS DEL PROBLEMA	REPITENCIA	%
1	FALTA DE INVERSIÓN EN LA INFRAESTRUCTURA HOSPITALARIA Y DESCENTRALIZACIÓN DE SERVICIOS	3	3
TOTAL		3	100

Fuente: Secretaría de Turismo Industria y Comercio.

▪ Alternativas de solución identificadas

Teniendo en cuenta el problema identificado, se determinaron las siguientes alternativas de solución por la comunidad, así:

Tabla No. 2 Relación de las alternativas de solución del problema MALA INFRAESTRUCTURA EN EL HOSPITAL Y MAL ATENCIÓN AL SERVICIO AL CLIENTE identificadas en el municipio de Quimbaya.



No	ALTERNATIVA DE SOLUCION	REPITENCIA	%
1	INFRAESTRUCTURA ADECUADA E INTEGRAL	3	100
TOTAL		3	100

Fuente: Secretaría de Turismo Industria y Comercio

Conclusión

Como resultado del ejercicio llevado a cabo en esta mesa de participación se puede concluir la siguiente situación:

El diagnóstico resultante de la mesa social en los sectores de poblaciones, seguridad y convivencia, salud y educación en el municipio de Quimbaya nos muestra una falta de compromiso con la gobernanza del municipio entendiendo así falta de compromiso con la comunidad en general; ya que no se logra un adecuado funcionamiento de las entidades territoriales que están al servicio de la población por no atender adecuadamente los requerimientos que se hacen necesarios para cubrir la sana convivencia y los derechos fundamentales de salud y educación.

La falta de seguridad ha permitido que las bandas delincuenciales se apoderen de su municipio y de su población más joven, además de la indigencia que cada día ocupa más las calles de su ciudad; todo ello aunado a la mala administración del hospital que no permite prestar un buen servicio vital para la vida por la falta de recursos y de apropiación. Y no llegando más lejos la precaria infraestructura también de sus centros de educación donde el ambiente se torna difícil gracias a sus malas adecuaciones y soporte educativo que no cuenta con espacios pedagógicos adecuados para el buen desarrollo de las capacidades del estudiante.

Por todo esto es de gran importancia resaltar el trabajo que deben desarrollar desde la administración municipal; para destinar los recursos apropiadamente a los sectores de mayor influencia en el municipio donde se vea reflejada su buena labor en gobernanza y la calidad de vida que le desean entregar a su población; y así mismo jalonar los recursos de la administración departamental con los cuales puedan mejorar sus condiciones y manejar un presupuesto acorde a sus necesidades para lograr un municipio en completa armonía.

Tabla No. 3 Árbol de problema del Sector **Poblaciones, Seguridad Y Convivencia** municipio de Quimbaya departamento del Quindío





Falta de veeduría de la administración; y por la limosna que dan los ciudadanos	indigencia y mendicidad	regulación por parte de la administración para restringir la entrada de estas personas revisando la procedencia por medio de su identificación
---	-------------------------	--

Causas directas	Problema identificado	Alternativas de Solución
------------------------	------------------------------	---------------------------------

Falta de personal policial, presencia en calle y apoyo gubernamental	inseguridad	fortalecimiento de la fuerza pública aumento pie de fuerza y reformar a la justicia endurecimiento de penas y reducción de impunidad
--	-------------	--

Causas directas	Problema identificado	Alternativas de Solución
------------------------	------------------------------	---------------------------------

No hay acuerdo entre las entidades de salud apoyadas entre el sector público y privado para la atención primaria	desarticulación para la atención primaria en salud	fortalecimiento de la fuerza pública aumento pie de fuerza y reformar a la justicia endurecimiento de penas y reducción de impunidad
--	--	--

Causas Directas	Problema identificado	Alternativas De Solución
------------------------	------------------------------	---------------------------------

Falta de inversión en la infraestructura hospitalaria y descentralización de servicios	Mala infraestructura en el hospital y mal atención al servicio al cliente.	Infraestructura adecuada e integral
--	--	-------------------------------------

B. SECTOR DEPORTE

Desde el salón siglo XX, una vez se instaló la mesa principal, y teniendo en cuenta que la mesa social la conforman los sectores educación, cultura, seguridad y convivencia, poblaciones y participación; se ubicaron mesas por sector, donde se explicó la metodología, teniendo una participación activa de licenciados en educación física y usuarias del programa hábitos y estilos de vida saludable, orientados por contratistas y funcionarios de la gobernación del Quindío, bajo la orientación del gerente de Indeportes Quindío Camilo José Ortiz Montero.

1. DATOS GENERALES DE LA MESA DE PARTICIPACIÓN

Fecha y hora	02 DE FEBRERO DEL 2024 / 2:00 PM
Secretaría Responsable	INDEPORTES QUINDIO



Sector	DEPORTE, RECREACIÓN Y ACTIVIDAD FÍSICA		
Municipio	QUIMBAYA		
Número de participantes de la mesa	TOTAL: 21	HOMBRES: 1	MUJERES: 20

2. RESULTADOS DE LAS MESA PARTICIPATIVA POR SECTOR

A continuación, se presentará un análisis del resultado de las mesas de participación donde se priorizaron las problemáticas, sus causas y alternativas de solución que la comunidad dio a conocer en este ejercicio de participación.

2.1 Situaciones problemas

Una vez revisada la información que plasmó la comunidad durante la aplicación de la metodología, se evidencia que las problemáticas descritas realmente no corresponden a problemáticas, sino que en realidad guardan relación con lo que serían sus causas. Sin embargo, se alistan tal cual lo manifestó la comunidad, haciendo la claridad que para la elaboración del árbol de problemas se analizara y organizara de acuerdo a los parámetros y las guías de planeación departamental.

Tabla No. 1 Relación de situaciones problemas identificadas en el Sector Deporte, Recreación y Actividad Física municipio de Quimbaya

No.	SITUACIÓN PROBLEMA	REPITENCIA
1	Escenarios deportivos en mal estado.	3
2	Falta de innovación en la oferta de programas deportivos, recreativos y de actividad física.	
3	Ausencia de oferta deportiva para las mujeres.	
4	Falta de apoyo a los deportistas del municipio.	2
5	Falta de acompañamiento de la policía en los escenarios deportivos	
6	Falta de iluminación en los escenarios deportivos.	3
7	Falta de dotación e implementación deportiva para las comunidades	
8	Falta de implementación (cabinas, parlante, pesas) para el programa hábitos y estilos de vida saludable.	4
9	Falta de continuidad en los procesos de promoción de actividad física, recreación y deporte.	3
10	Apatía de la comunidad por la actividad física	3
11	Falta de infraestructura para la práctica deportiva, recreativa y de actividad física.	3



No.	SITUACIÓN PROBLEMA	REPITENCIA
12	Consumo de sustancias psicoactivas en espacios deportivos.	3
TOTAL		24

Fuente: Mesas de participación municipio de Quimbaya.

2.2 Análisis causas, consecuencias y alternativas de solución

A continuación, se alistan las causas y alternativas de solución descritas por la comunidad:

▪ Causas del problema identificado

Tabla No. 2 Relación de las causas de los problemas identificados en el municipio de Quimbaya.

No	CAUSAS DEL PROBLEMA
1	Falta de voluntad política para la inversión en el sector deporte, recreación y actividad física.
2	Desinterés de la comunidad en los programas deportivos, recreativos y de actividad física.
3	Conductas sedentarias en la comunidad.
4	Falta de cultura ciudadana para cuidar los escenarios deportivos.
5	Poca promoción y divulgación de los programas implementados por los entes territoriales.
6	Falta de articulación de los entes territoriales y organismos deportivos.
7	Falta de educación en salud desde el hogar.
8	Falta de mantenimiento de los escenarios deportivos.
9	Falta de un diagnóstico que permita identificar los intereses y gustos de los niños, niñas y adolescentes
10	Ausencia de programas de acompañamiento psicosocial en los programas de desarrollo deportivo.

Fuente: Mesas de participación municipio de Quimbaya.

▪ Consecuencias de los problemas identificados

Tabla No. 3 Relación de las consecuencias identificadas (obedece al análisis de la información, dado que en la información recolectada en mesas de participación no se incluyó las consecuencias) en el municipio de Quimbaya.

No	CONSECUENCIAS
----	---------------



1	Escaso nivel de desarrollo administrativo y deportivo.
2	Aumento de enfermedades crónicas no transmisibles (obesidad, diabetes, hipertensión).
3	Poca ocupación del tiempo libre en niños, niñas y adolescentes
4	Baja participación de deportistas Quimbayunos en eventos nacionales e internacionales.
5	Aumento tasa de mortalidad y morbilidad prematura
6	Aumento consumo de sustancias psicoactivas (SPA)

Fuente: Análisis información, equipo técnico Indeportes.

▪ Alternativas de solución identificadas

Se determinaron las siguientes alternativas de solución por la comunidad, así:

Tabla No. 4 Relación de las alternativas de solución identificadas en el Municipio de Quimbaya.

No	ALTERNATIVA DE SOLUCION
1	Implementación de programas de actividad física, recreación y deporte de manera sostenible en las zonas urbanas y rurales.
2	Crear un programa de asesoría para la conformación de clubes deportivos y su afiliación a las ligas deportivas.
3	Ampliación de cobertura para el programa hábitos y estilos de vida saludable.
4	Crear un programa de apoyo a deportistas del municipio.
5	Conformar comités municipales y departamentales del deporte, la recreación y la actividad física.
6	Implementar un plan de mantenimiento para escenarios deportivos.
7	Presentar proyectos al Ministerio del deporte y la gobernación de infraestructura deportiva.
8	Aprobar un acto administrativo que prohíba el consumo de sustancias psicoactivas en las unidades deportivas y parques.

Fuente: Mesas de participación municipio de Quimbaya.

▪ Conclusión

Como resultado del ejercicio llevado a cabo en esta mesa de participación se puede concluir la siguiente situación:

La comunidad manifiesta la importancia de la continuidad de los programas de promoción del deporte, la recreación y la actividad física, específicamente el programa hábitos y estilos de vida saludable. Así mismo, se evidencia la falta de formalización del deporte, así como la falta de articulación de los organismos deportivos (clubes y ligas) así como de los entes territoriales (municipio y gobernación).



En el documento en Excel se anexa el árbol de problema, que por motivos de dimensiones no alcanza a adjuntar en este formato de Word.

C. SECTOR AMBIENTAL

1. DATOS GENERALES DE LA MESA DE PARTICIPACIÓN

Fecha y hora	Febrero 2 de 2024 2:00 – 5:00 pm		
Secretaría Responsable	Secretaría de Turismo, Industria y Comercio		
Sector	Ambiental		
Municipio	Quimbaya		
Número de participantes de la mesa	TOTAL: 12	HOMBRES: 8	MUJERES: 4

2. RESULTADOS DE LAS MESA PARTICIPATIVA POR SECTOR

A continuación, se presentará un análisis del resultado de las mesas de participación donde se priorizaron las problemáticas, sus causas y alternativas de solución que la comunidad dio a conocer en este ejercicio de participación.

2.1 Situaciones problemas

Durante el desarrollo de la mesa de participación ambiental, se identificaron 4 problemas principales los cuales abarcan la gran problemática ambiental que presenta el municipio de Quimbaya actualmente.

Los problemas identificados fueron: i) Contaminación de las fuentes de agua, ii) animales callejeros como perros y gatos, y animales silvestres invasores como caracol africano, iii) deforestación o tala indiscriminada de zonas de bosque y guaduales cercanos a las cuencas de agua, y por último iv) el mal manejo de las basuras y residuos sólidos en todo el municipio, tanto zona urbana como rural.

La contaminación de las fuentes de agua se ha presentado a nivel general en todo el municipio y no hay una PTAR que trate las aguas para la distribución en las viviendas; además no existe un sistema de recolección de aguas lluvia ni alcantarillado.

Los animales callejeros como perros y gatos cada día son más abundantes, esto a su vez conlleva a una falta de control en la deposición y limpieza de los residuos de cada animal, afectando no solo la belleza urbanística del casco urbano, sino que



contribuye a la contaminación del agua, dispersión de enfermedades en los habitantes del municipio y afectando en general la comunidad.

El caracol africano es uno de los problemas más graves del sector ambiental, ya que es un animal silvestre invasor y es altamente venenoso, no se puede manipular por cualquier persona y solamente se debe erradicar con un protocolo altamente costoso y dispendioso que solo personal de la CRQ pueden realizar.

La deforestación o tala indiscriminada de zonas de bosque y guaduales se lleva a cabo sin un control ni permisos, el objetivo de esta tala es principalmente para construir con dicho material, o para cultivar en las zonas transformadas.

El manejo de las basuras es una problemática que se lleva presentando aproximadamente hace 8 años o hace dos periodos anteriores al presente. No hay una presencia organizada del sistema de recolección de basuras, como el transporte o camión recolector y tampoco se le da apoyo al gremio de recicladores y recolectores de basuras. La empresa de servicios públicos EPQ ha estado ausente de sus labores desde hace varios años, afectando de manera integral todos los servicios que dicha empresa presta a la comunidad.

Tabla No. 1 Relación de situaciones problemas identificadas en el Sector Ambiental municipio de Quimbaya.

No.	SITUACIÓN PROBLEMA	REPITENCIA	%
1	Crecimiento poblacional de animales invasores como el caracol africano, perros y gatos callejeros. RIESGO de enfermedades y muertes	1	12
2	Tala indiscriminada y deforestación de zonas de conservación y bosques y guaduales cercanos a las quebradas y cuerpos de agua	1	12
3	Basuras en todo el municipio. Contaminación en aumento por basuras.	6	50
4	Contaminación de las fuentes de agua, disminución de las corrientes hídricas	4	33
TOTAL		12	100

Fuente: Secretaría de Turismo, Industria y Comercio.

2.2 Análisis causas, consecuencias y alternativas de solución de los cinco problemas priorizados



A continuación, se relacionan los principales problemas identificados, con sus correspondientes causas y alternativas de solución.

2.2.1 Problema No 1: Basuras en todo el municipio. Contaminación en aumento por basuras.

▪ **Causas del problema identificado**

Teniendo en cuenta el problema identificado, se relacionan las causas que tienen incidencia en la ocurrencia del mismo, así:

Tabla No. 1 Relación de las causas del problema “Basuras en todo el municipio. Contaminación en aumento por basuras”, identificadas en el municipio de Quimbaya.

No	CAUSAS DEL PROBLEMA	REPITENCIA	%
1	Falta de un manejo adecuado de recolección de basuras (EPQ)	5	71
2	no hay cultura ciudadana y tiran las basuras orgánicas a zonas verdes	1	14
3	falta de educación ambiental	1	14
TOTAL		7	100

Fuente: Secretaría de Turismo, Industria y Comercio.

▪ **Alternativas de solución identificadas**

Teniendo en cuenta el problema identificado, se determinaron las siguientes alternativas de solución por la comunidad, así:

Tabla No. 2 Relación de las alternativas de solución del problema “Basuras en todo el municipio. Contaminación en aumento por basuras”, identificadas en el municipio de Quimbaya.

No	ALTERNATIVA DE SOLUCION	REPITENCIA	%
1	Organización de los recicladores del manejo como generadores de empleo. Creación de una cooperativa o asociación que apoye su trabajo	1	8,3
2	definir las áreas donde se depositen los residuos orgánicos y desechos, de manera organizada y con un programa de recolección	1	8,3
3	Actualización del PGIR	1	



			8,3
4	Campañas de sensibilización masivas, educación ambiental programas desarrollados por SALUD; CRQ, otras instituciones competentes.	5	41,6
5	comparendos ambientales por policía nacional o entidades de control	4	33,3
TOTAL		12	100

Fuente: Secretaría de Turismo, Industria y Comercio.

2.2.2. Problema No 2: Contaminación de las fuentes de agua, disminución de las corrientes hídricas.

▪ Causas del Problema identificado

Teniendo en cuenta el problema identificado, se relacionan las causas que tienen incidencia en la ocurrencia del mismo, así:

Tabla No. 1 Relación de las causas del problema “Contaminación de las fuentes de agua, disminución de las corrientes hídricas.” identificadas en el municipio de Quimbaya.

No	CAUSAS DEL PROBLEMA	REPITENCIA	%
1	falta de documentos técnicos en relación con el manejo de acuíferos	1	14,2
2	Mala disposición de residuos, lixiviados, contaminantes de los hogares e industrias que no pueden ser asimilados por los sistemas lentos y loticos.	2	28,5
3	aumento de invasiones cuyos desechos llegan a las fuentes de agua	1	14,2
4	falta de planeación del municipio para definir áreas de producción e infraestructura, manteniendo la conservación de la vegetación	1	14,2



No	CAUSAS DEL PROBLEMA	REPITENCIA	%
5	falta de sistemas de tratamiento de aguas residuales domésticos en predios rurales	2	28,5
TOTAL		7	100

Fuente: Secretaría de Turismo, Industria y Comercio.

▪ Alternativas de solución identificadas

Teniendo en cuenta el problema identificado, se determinaron las siguientes alternativas de solución por la comunidad, así:

Tabla No. 2 Relación de las alternativas de solución del problema “Contaminación de las fuentes de agua, disminución de las corrientes hídricas” identificada en el municipio de Quimbaya.

No	ALTERNATIVA DE SOLUCION	REPITENCIA	%
1	Construcción PTAR y habilitación de esta	3	30
2	Diagnóstico a nivel rural para conocer el número de predios que tienen servicio de agua y poder formular un proyecto donde se priorice su implementación	2	20
3	Actualización del POT	1	10
4	Comparendos ambientales por policía nacional o entidades de control	4	40
TOTAL		10	100

Fuente: Secretaría de Turismo, Industria y Comercio.

2.2.3. Problema No 3: Crecimiento poblacional de animales invasores como el caracol africano, perros y gatos callejeros. RIESGO de enfermedades y muertes

● Causas del problema identificado

Teniendo en cuenta el problema identificado, se relacionan las causas que tienen incidencia en la ocurrencia del mismo, así:



Tabla No. 1 Relación de las Causas del Problema “**Crecimiento poblacional de animales invasores como el caracol africano, perros y gatos callejeros. RIESGO de enfermedades y muertes.**” identificadas en el municipio de Quimbaya.

No	CAUSAS DEL PROBLEMA	REPITENCIA	%
1	No hay una buena deposición de las basuras que sacan a las calles. No las recogen a tiempo y se quedan allí cultivando caracol	8	66
2	ausencia de un sistema de alcantarillado que maneje las aguas lluvia	2	16
3	falta de saneamiento básico	1	8,3
	falta de educación ambiental	1	8,3
TOTAL		12	100

Fuente: Secretaría de Turismo, Industria y Comercio.

▪ **Alternativas de solución identificadas**

Teniendo en cuenta el problema identificado, se determinaron las siguientes alternativas de solución por la comunidad, así:



Tabla No. 2 Relación de las alternativas de solución del problema “**Crecimiento poblacional de animales invasores como el caracol africano, perros y gatos callejeros. RIESGO de enfermedades y muertes**”, identificadas en el municipio de Quimbaya.



No	ALTERNATIVA DE SOLUCION	REPITENCIA	%
1	Construcción de un hogar municipal para acoger los animales que no tengan hogar.	1	8,3
2	Campañas de esterilización frecuentes y gratuitas para los dueños de mascotas que no tengan recursos económicos	1	8,3
3	Capacitación por comunas en el manejo de erradicación de plagas como el caracol africano, y fortalecer el control para erradicar este animal invasor	1	8,3
4	Actualización del PGIR	1	8,3
5	Campañas de sensibilización masivas, educación ambiental programas desarrollados por SALUD; CRQ, otras instituciones competentes.	4	33,3
6	comparendos ambientales por policía nacional o entidades de control	4	33,3
TOTAL		12	100

Fuente: Secretaría de Turismo, Industria y Comercio.

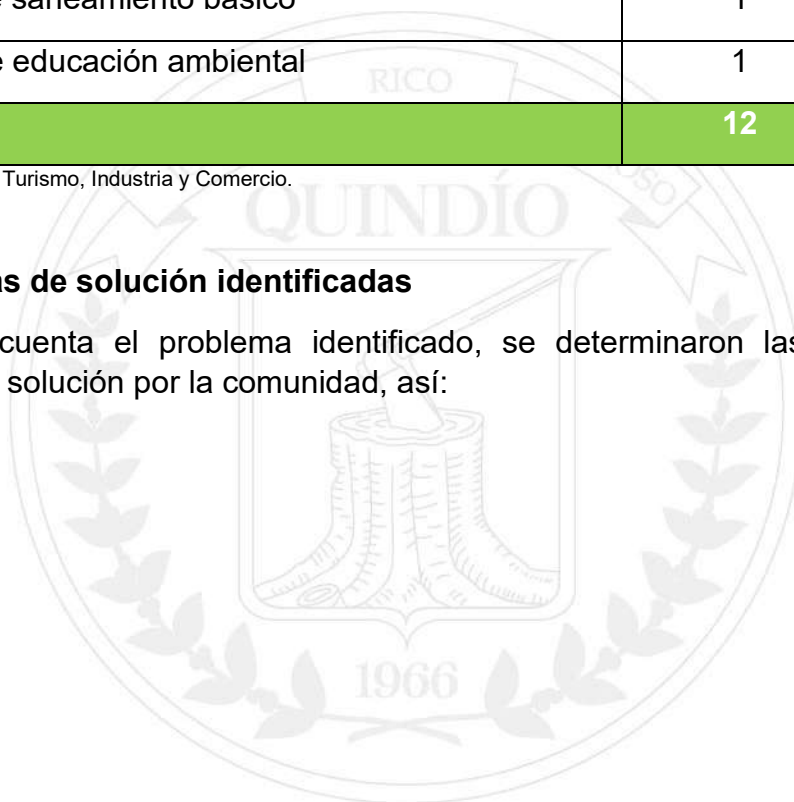
2.2.4. Problema No 4: Tala indiscriminada y deforestación de zonas de conservación y bosques y guaduales cercanos a las quebradas y cuerpos de agua.

- **Causas del problema identificado**

Teniendo en cuenta el problema identificado, se relacionan las causas que tienen incidencia en la ocurrencia del mismo, así:

Tabla No. 1 Relación de las causas del problema “Tala indiscriminada y deforestación de zonas de conservación y bosques y guaduales cercanos a las quebradas y cuerpos de agua.” identificadas en el municipio de Quimbaya.

No	CAUSAS DEL PROBLEMA	REPITENCIA	%
----	---------------------	------------	---



1	pérdida de los valores culturales de la población rural con prácticas ambientales menos sostenibles	1	11
2	construcción desmedida de viviendas con guadua y árboles en zonas de invasión	2	22
3	ampliación de la frontera agrícola y pecuaria sin control	3	33
4	comercialización de madera	1	11
5	no hay conocimiento de la ley 99 de 1993	1	11
6	falta de educación ambiental	1	11
TOTAL		9	100

Fuente: Secretaría de Turismo, Industria y Comercio.

▪ Alternativas de solución identificadas

Teniendo en cuenta el problema identificado, se determinaron las siguientes alternativas de solución por la comunidad, así:

Tabla No. 2 Relación de las alternativas de solución del problema “Tala indiscriminada y deforestación de zonas de conservación y bosques y guaduales cercanos a las quebradas y cuerpos de agua” identificadas en el municipio de Quimbaya.

No	ALTERNATIVA DE SOLUCION	REPITENCIA	%
1	siembra masiva de árboles y un plan de mantenimiento de estos predios de reforestación	1	6,6
2	comparendos ambientales a quienes hagan tala indiscriminada de árboles y guadua sin el manual de manejo de guaduales	5	33,3
3	actualización del PGIR	1	6,6
4	Programa integral de rehabilitación ecológica que incluya alternativas con especies forestales maderables que a mediano plazo generen ingresos a largo plazo y una cultura forestal sostenible. Incluir programas con SIMAP	1	6,6
5	Campañas de sensibilización masivas, educación ambiental programas desarrollados	5	33,3



No	ALTERNATIVA DE SOLUCION	REPITENCIA	%
	por SALUD; CRQ, otras instituciones competentes.		
6	implementación de pago por servicios eco sistémicos	1	6,6
7	comparendos ambientales por policía nacional o entidades de control	1	6,6
TOTAL		15	100

Fuente: Secretaría de Turismo, Industria y Comercio.

▪ Conclusión

Como resultado del ejercicio llevado a cabo en esta mesa de participación se puede concluir la siguiente situación:

El diagnóstico resultante de la mesa ambiental en los sectores de gestión ambiental, cambio climático y gestión integral del riesgo en el municipio de Quimbaya, indica que las problemáticas analizadas son temas de suma importancia para el mejoramiento de la calidad de vida, bienestar y salud de los habitantes del municipio.

La falta de un buen funcionamiento de alcantarillado, tratamiento de aguas y basuras, han desencadenado una serie de problemáticas en la calidad y abastecimiento del recurso hídrico, y a su vez ha generado el crecimiento desenfrenado de plagas invasoras que son una amenaza biológica para la población humana y animal a su alrededor. Todo esto agregado a la deforestación continua que se presenta alrededor del municipio, favoreciendo la reproducción de dichas plagas y una disminución en las fuentes de agua.

De acuerdo a esto, es importante recalcar que las administraciones, la gobernanza y los destinos de presupuestos deben mejorar para enfocar propósitos a combatir dichos problemas y situaciones de salud pública en Quimbaya.

Tabla No. 3 Árbol de problema del Sector **AMBIENTAL** municipio de Quimbaya departamento del Quindío

Causas directas

Problema identificado

Alternativas de Solución

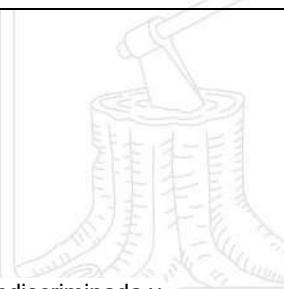

No hay una buena deposición de las basuras que sacan a las calles. No las recogen a tiempo y se quedan allí cultivando caracol	Crecimiento poblacional de animales invasores como el caracol africano, perros y gatos callejeros. RIESGO de enfermedades y muertes	Construcción de un hogar municipal para acoger los animales que no tengan hogar.
ausencia de un sistema de alcantarillado que maneje las aguas lluvia		campañas de esterilización frecuentes y gratuitas para los dueños de mascotas que no tengan recursos económicos
falta de saneamiento básico		actualización del PGIR
falta de educación ambiental		capacitación por comunas en el manejo de erradicación de plagas como el caracol africano, y fortalecer el control para erradicar este animal invasor

Causas directas	Problema identificado	Alternativas de Solución
pérdida de los valores culturales de la población rural con prácticas ambientales menos sostenibles	 <p>Tala indiscriminada y deforestación de zonas de conservación y bosques y guaduales cercanos a las quebradas y cuerpos de agua</p>	siembra masiva de árboles y un plan de mantenimiento de estos predios de reforestación
construcción desmedida de viviendas con guadua y árboles en zonas de invasión		comparendos ambientales a quienes hagan tala indiscriminada de árboles y guadua sin el manual de manejo de guaduales
ampliación de la frontera agrícola y pecuaria sin control		actualización del PGIR
comercialización de madera		<p>Programa integral de rehabilitación ecológica que incluya alternativas con especies forestales maderables que a mediano plazo generen ingresos a largo plazo y una cultura forestal sostenible. Incluir programas con SIMAP</p> <p>implementación de pago por servicios eco sistémicos</p> <p>Campañas de sensibilización masivas, educación ambiental programas desarrollados por SALUD; CRQ, otras instituciones competentes.</p>



		comparendos ambientales por policía nacional o entidades de control
--	--	---

Causas directas	Problema identificado	Alternativas de Solución
Falta de un manejo adecuado de recolección de basuras (EPQ)	Basuras en todo el municipio. Contaminación en aumento por basuras	Organización de los recicladores del manejo como generadores de empleo. Creación de una cooperativa o asociación que apoye su trabajo
no hay cultura ciudadana y tiran las basuras orgánicas a zonas verdes		definir las áreas donde se depositen los residuos orgánicos y desechos, de manera organizada y con un programa de recolección
falta de educación ambiental		actualización del PGIR
		Campañas de sensibilización masivas, educación ambiental programas desarrollados por SALUD; CRQ, otras instituciones competentes.
		comparendos ambientales por policía nacional o entidades de control

Causas directas	Problema identificado	Alternativas de Solución
falta de documentos técnicos en relación con el manejo de acuíferos	Contaminación de las fuentes de agua, disminución de las corrientes hídricas	construcción PTAR y habilitación de esta
Mala disposición de residuos, lixiviados, contaminantes de los hogares e industrias que no pueden ser asimilados por los sistemas lentos y loticos.		diagnóstico a nivel rural para conocer el número de predios que tienen servicio de agua y poder formular un proyecto donde se priorice su implementación



aumento de invasiones cuyos desechos llegan a las fuentes de agua		actualización del POT
falta de planeación del municipio para definir áreas de producción e infraestructura, manteniendo la conservación de la vegetación		comparendos ambientales por policía nacional o entidades de control
falta de sistemas de tratamiento de aguas residuales domésticos en predios rurales		

D. SECTOR ECONÓMICO

1. DATOS GENERALES DE LA MESA DE PARTICIPACIÓN

Fecha y hora	Febrero 2 de 2024 2:00 – 5:00 pm		
Secretaría Responsable	Secretaría de Turismo, Industria y Comercio		
Sector	ECONOMICA		
Municipio	Quimbaya		
Número de participantes de la mesa	TOTAL: 25	HOMBRES: 16	MUJERES: 9

2. RESULTADOS DE LAS MESAS PARTICIPATIVAS POR SECTOR

A continuación, se presentará un análisis del resultado de las mesas de participación donde se priorizaron las problemáticas, sus causas y alternativas de solución que la comunidad del territorio dio a conocer en este ejercicio de participación.

2.1 Situaciones problemas

Se encontraron una diversidad de causas que están afectando a las problemáticas actuales resultantes en la mesa económica en los sectores de turismo y desarrollo rural productivo. La comunidad tiene un desconocimiento evidente sobre qué es el encadenamiento productivo y no tienen herramientas para fortalecer sus servicios ya sean de turismo o del sector agropecuario.

Se evidencia una ausencia de apoyo completamente por parte del Estado, no solamente económico sino también en que no se priorizan dichas actividades en la



comunidad, y se ha observado un abandono total en el desarrollo y nuevas tecnologías agrícolas. Las familias tienen poca alternativa de ingresos y quienes desempeñan su labor en el sector de turismo, desconocen las estrategias para potenciar sus productos y por ende no se evidencia una alta competitividad a nivel municipal y departamental.

Tabla No. 1 Relación de situaciones problemas identificadas en los sectores Turismo, emprendimiento, desarrollo rural productivo y encadenamiento productivo, evaluados en la mesa económica del municipio de Quimbaya.

No.	SITUACIÓN PROBLEMA	REPITENCIA	%
1	Ausencia de un enfoque agrícola a la cadena de la guadua y bambú, considerarla como una línea transversal de los sistemas productivos de la agricultura campesina con miras a garantizar la seguridad alimentaria del sector rural.	7	28
2	Dificultad en la producción, comercialización, tecnificación e industrialización de productos agropecuarios que dinamicen la economía rural.	6	24
3	Ausencia de articulación entre el turismo y el sector productivo rural.	4	16
4	Desactualización del EOT	6	24
5	Recesión económica en el territorio	1	4
6	Bajo desarrollo y calidad en la producción agrícola del territorio	1	4
TOTAL		25	100

Fuente: Secretaría de Turismo, Industria y Comercio.

2.2 Análisis causas, consecuencias y alternativas de solución de los problemas priorizados

A continuación, se relacionan los cinco principales problemas identificados, con sus correspondientes causas y alternativas de solución

2.2.1 Problema No 1: “Ausencia de un enfoque agrícola a la cadena de la guadua y bambú, considerarla como una línea transversal de los sistemas productivos de la agricultura campesina con miras a garantizar la seguridad alimentaria del sector rural”.

▪ Causas del Problema identificado

Teniendo en cuenta el problema identificado, se relacionan las causas que tienen incidencia en la ocurrencia del mismo, así



Tabla No. 2 Relación de las causas del problema “Ausencia de un enfoque agrícola a la cadena de la guadua y bambú, considerarla como una línea transversal de los sistemas productivos de la agricultura campesina con miras a garantizar la seguridad alimentaria del sector rural”. Identificadas en el municipio de Quimbaya.

No	CAUSAS DEL PROBLEMA	REPITENCIA	%
1	Ausencia de reglamentación en el manejo y uso de la guadua/bambú dentro del territorio.	10	40
2	Falta de caracterización del gremio guadua/bambú	11	44
3	Desconocimiento por parte del sector público (departamental y municipal), con respecto al uso y las bondades de la guadua/bambú	4	16
TOTAL		25	100

Fuente: Secretaría de Turismo, Industria y Comercio.

▪ Alternativas de solución identificadas

Teniendo en cuenta el problema identificado, se determinaron las siguientes alternativas de solución por la comunidad, así:

Tabla No. 3 Relación de las alternativas de solución del problema “Ausencia de un enfoque agrícola a la cadena de la guadua y bambú, considerarla como una línea transversal de los sistemas productivos de la agricultura campesina con miras a garantizar la seguridad alimentaria del sector rural”. Identificadas en el municipio de Quimbaya.

No	ALTERNATIVA DE SOLUCION	REPITENCIA	%
1	Desarrollar políticas y programas municipales y departamentales entorno a la guadua/bambú.	10	40
2	Financiamiento con diferentes recursos e incentivos para proyectos productivos para guadua/bambú, incluyendo su proceso agroindustrial.	11	44
3	Articulación institucional para vincular a jóvenes en el manejo sostenibles de la guadua/bambú, fortaleciendo el sector.	4	16
TOTAL		25	100

Fuente: Secretaría de Turismo, Industria y Comercio.

2.2.2 Problema No 2: “Dificultad en la producción, comercialización, tecnificación e industrialización de productos agropecuarios que dinamicen la economía rural”.

▪ Causas del problema identificado



Teniendo en cuenta el problema identificado, se relacionan las causas que tienen incidencia en la ocurrencia del mismo, así:

Tabla No. 1 Relación de las causas del problema “Dificultad en la producción, comercialización, tecnificación e industrialización de productos agropecuarios que dinamicen la economía rural”. Identificadas en el municipio de Quimbaya.

No	CAUSAS DEL PROBLEMA	REPITENCIA	%
1	Pocos incentivos en el desarrollo tecnológico, para el sector agrícola con enfoque en la transformación de materia prima	10	40
2	Deterioro y mal estado de las vías terciarias, que dificultan el transporte de la producción agrícola del territorio	7	28
3	Reducción del relevo generacional en el sector agrícola.	8	32
TOTAL		25	100

Fuente: Secretaría de Turismo, Industria y Comercio.

▪ Alternativas de Solución identificadas

Teniendo en cuenta el problema identificado, se determinaron las siguientes alternativas de solución por la comunidad, así:

Tabla No. 2 Relación de las alternativas de solución del problema “Dificultad en la producción, comercialización, tecnificación e industrialización de productos agropecuarios que dinamicen la economía rural” identificadas en el municipio de Quimbaya.

No	ALTERNATIVA DE SOLUCION	REPITENCIA	%
1	Implementar infraestructura tecnología con el propósito de transformar la materia prima, dando un valor agregado a los productos fortaleciendo la economía campesina	10	40
2	Articulación entre los niveles de gobierno, priorizando el mejoramiento de la conectividad vial (vías terciarias).	7	28
3	Estimular la tecnificación y el relevo generacional en el sector agrícola	8	32
TOTAL		25	100

Fuente: Secretaría de Turismo, Industria y Comercio.

2.2.3 Problema No 3: “Ausencia de articulación entre el turismo y el sector productivo rural”.

▪ Causas del Problema identificado



Teniendo en cuenta el problema identificado, se relacionan las causas que tienen incidencia en la ocurrencia del mismo, así:

Tabla No. 1 Relación de las causas del problema “Ausencia de articulación entre el turismo y el sector productivo rural”, identificada en el municipio de Quimbaya.

No	CAUSAS DEL PROBLEMA	REPITENCIA	%
1	Falencias en la priorización de recursos para la articulación entre el turismo y el sector productivo rural.	4	16
2	Ausencia de nuevas estrategias de promoción de acuerdo a las potencialidades del municipio en los subsectores turísticos	12	48
3	Falta de atractivos turísticos relacionados con la vocación del municipio	9	36
TOTAL		25	100

Fuente: Secretaría de Turismo, Industria y Comercio.

▪ Alternativas de solución identificadas

Teniendo en cuenta el problema identificado, se determinaron las siguientes alternativas de solución por la comunidad, así:

Tabla No. 2 Relación de las alternativas de solución del problema “Ausencia de articulación entre el turismo y el sector productivo rural”. Identificadas en el municipio de Quimbaya.

No	ALTERNATIVA DE SOLUCION	REPITENCIA	%
1	Priorización de recursos para la articulación entre el turismo y el sector productivo rural.	10	40
2	Priorización de estrategias de promoción de acuerdo a las potencialidades del municipio en los subsectores turísticos	7	28
3	Creación de atractivos turísticos de acuerdo con la vocación del municipio.	8	32
TOTAL		25	100

Fuente: Secretaría de Turismo, Industria y Comercio.

2.2.4 Problema No 4: “Desactualización del EOT”.

▪ Causas del Problema identificado

Teniendo en cuenta el problema identificado, se relacionan las causas que tienen incidencia en la ocurrencia del mismo, así:

Tabla No. 1 Relación de las causas del problema: “Desactualización del EOT”, identificadas en el municipio de Quimbaya.

No	CAUSAS DEL PROBLEMA	REPITENCIA	%
----	---------------------	------------	---



1	Falta de recursos destinados a la financiación de la actualización del EOT	15	60
2	Gestión nula de la entidad territorial para la obtención de recursos para la financiación de la actualización del EOT	8	32
3	Ausencia de consenso entre la administración pública y la comunidad en la actualización del EOT	2	8
TOTAL		25	100

Fuente: Secretaría de Turismo, Industria y Comercio.

▪ Alternativas de solución identificadas

Teniendo en cuenta el problema identificado, se determinaron las siguientes alternativas de solución por la comunidad, así:

Tabla No. 2 Relación de las alternativas de solución del problema “Desactualización del EOT”, identificadas en el municipio de Quimbaya.

No	ALTERNATIVA DE SOLUCION	REPITENCIA	%
1	Destinación de recursos a la financiación de la actualización del EOT	15	60
2	Gestión de la entidad territorial para la obtención de recursos para la financiación de la actualización del EOT	8	32
3	Consenso entre la administración pública y la comunidad en la actualización del EOT	2	8
TOTAL		25	100

Fuente: Secretaría de Turismo, Industria y Comercio.

2.2.5 Problema No 5: “Recesión económica en el territorio”.

▪ Causas del Problema identificado

Teniendo en cuenta el problema identificado, se relacionan las causas que tienen incidencia en la ocurrencia del mismo, así:

Tabla No. 1 Relación de las causas del problema: “Recesión económica en el territorio”, identificadas en el municipio de Quimbaya.

No	CAUSAS DEL PROBLEMA	REPITENCIA	%
----	---------------------	------------	---



1	Abandono total del Gobierno Departamental y Municipal	20	80
2	Desarticulación del sector público, privado y demás actores involucrados	2	8
3	Ausencia de planeación estratégica	3	8
TOTAL		25	100

Fuente: Secretaría de Turismo, Industria y Comercio.

▪ Alternativas de solución identificadas

Teniendo en cuenta el problema identificado, se determinaron las siguientes alternativas de solución por la comunidad, así:

Tabla No. 2 Relación de las alternativas de solución del problema “Recesión económica en el territorio”, identificadas en el municipio de Quimbaya.

No	ALTERNATIVA DE SOLUCION	REPITENCIA	%
1	Participación activa de parte del Gobierno Departamental y Municipal	20	80
2	Articulación del sector público, privado y demás actores involucrados	2	8
3	Planeación estratégica desde un enfoque diferencial	3	8
TOTAL		25	100

Fuente: Secretaría de Turismo, Industria y Comercio.

2.2.6 Problema No 6: “Bajo desarrollo y calidad en la producción agrícola del territorio”.

▪ Causas del problema identificado

Teniendo en cuenta el problema identificado, se relacionan las causas que tienen incidencia en la ocurrencia del mismo, así:

Tabla No. 1 Relación de las causas del problema: “Bajo desarrollo y calidad en la producción agrícola del territorio”, identificadas en el municipio de Quimbaya.

No	CAUSAS DEL PROBLEMA	REPITENCIA	%
1	Ausencia de asistencia técnica integral e idónea a los actores involucrados del sistema productivo	1	4
2	Deterioro de los recursos naturales	18	72
3	Desinterés de los actores involucrados en las cadenas productivas	6	24
TOTAL		25	100

Fuente: Secretaría de Turismo, Industria y Comercio.

▪ Alternativas de solución identificadas

Teniendo en cuenta el problema identificado, se determinaron las siguientes alternativas de solución por la comunidad, así:



Tabla No. 2 Relación de las alternativas de solución del problema “Bajo desarrollo y calidad en la producción agrícola del territorio”, identificadas en el municipio de Quimbaya.

No	ALTERNATIVA DE SOLUCION	REPITENCIA	%
1	Implementar tecnologías apropiadas para el sector productivo	1	4
2	Generar cultura ambiental para hacer uso adecuado en el manejo de los recursos naturales	18	72
3	Interés de parte de los actores involucrados en las cadenas productivas con estrategias, acciones y tácticas direccionadas al desarrollo agrícola del territorio	6	24
TOTAL		25	100

Fuente: Secretaría de Turismo, Industria y Comercio.

▪ Conclusión

Como resultado del ejercicio llevado a cabo en esta mesa de participación se puede concluir la siguiente situación:

Los sectores que hacen parte de la mesa de participación económica están directamente relacionados con el desarrollo agropecuario, rural, y turístico. Estos sectores se han visto deteriorados a lo largo de los últimos años en el municipio de Quimbaya impidiendo de esa manera el desarrollo social y territorial, debido a diversidad de causas que se relacionan con la ausencia de apoyos no solamente a nivel económico, sino también en la falta de priorización de dichas actividades dentro del municipio, incluyendo su zona urbana y rural.

El municipio de Quimbaya es agrícola y pecuario en primera instancia, y se ha desempeñado como un destino de turismo debido a las alternativas económicas que las familias han desarrollado debido a su disminución de ingresos en los sectores mencionados. No obstante, el turismo sigue siendo un sector que debe fortalecerse en el tema de encadenamiento productivo y de oferta de servicios que se presentan en esta línea.

Aún existe un desconocimiento en cómo emplear estrategias para fortalecer su productividad con el apoyo de toda la cadena de servicios, mejorar la oferta de turismo para aumentar la competitividad departamental y además saber cómo atender al turista, es algo que debe ser priorizado en el período actual.

Tabla No. 3 Árbol de problema del Sector Turismo, emprendimiento, desarrollo rural productivo y encadenamiento productivo del municipio de Quimbaya Departamento del Quindío

Causas directas

Problema identificado

Alternativas de Solución



Ausencia de reglamentación en el manejo y uso de la guadua / bambú dentro del territorio.	Ausencia de un enfoque agrícola a la cadena de la guadua y bambú, considerarla como una línea transversal de los sistemas productivos de la agricultura campesina con miras a garantizar la seguridad alimentaria del sector rural	Desarrollar políticas y programas municipales y departamentales entorno a la guadua/bambú.
Falta de caracterización del gremio guadua/ bambú		Financiamiento con diferentes recursos e incentivos para proyectos productivos para guadua/bambú, incluyendo su proceso agroindustrial
Desconocimiento por parte del sector público (departamental y municipal), con respecto al uso y las bondades de la guadua/bambú		Articulación institucional para vincular a jóvenes en el manejo sostenibles de la guadua/bambú, fortaleciendo el sector

Causas directas	Problema identificado	Alternativas de Solución
Pocos incentivos en el desarrollo tecnológico, para el sector agrícola con enfoque en la transformación de materia prima	Dificultad en la producción, comercialización, tecnificación e industrialización de productos agropecuarios que dinamicen la economía rural.	Implementar infraestructura tecnología con el propósito de transformar la materia prima, dando un valor agregado a los productos fortaleciendo la economía campesina
Deterioro y mal estado de las vías terciarias, que dificultan el transporte de la producción agrícola del territorio		Articulación entre los niveles de gobierno, priorizando el mejoramiento de la conectividad vial (vías terciarias).
Reducción del relevo generacional en el sector agrícola.		Estimular la tecnificación y el relevo generacional en el sector agrícola

Causas directas	Problema identificado	Alternativas de Solución
<p>Falencias en la priorización de recursos para la articulación entre el turismo y el sector productivo rural.</p> <p>Ausencia de nuevas estrategias de promoción de acuerdo a las potencialidades del municipio en los subsectores turísticos</p> <p>Falta de atractivos turísticos relacionados con la vocación del municipio</p>	Ausencia de articulación entre el turismo y el sector productivo rural.	Priorización de recursos para la articulación entre el turismo y el sector productivo rural.
		Priorización de estrategias de promoción de acuerdo a las potencialidades del municipio en los subsectores turísticos
		Creación de atractivos turísticos de acuerdo con la vocación del municipio.



Causas directas	Problema identificado	Alternativas de Solución
<p>Falta de recursos destinados a la financiación de la actualización del EOT</p> <p>Gestión nula de la entidad territorial para la obtención de recursos para la financiación de la actualización del EOT</p> <p>Ausencia de consenso entre la administración pública y la comunidad en la actualización del EOT</p>	<p>Desactualización del EOT</p>	<p>Destinación de recursos a la financiación de la actualización del EOT</p> <p>Gestión de la entidad territorial para la obtención de recursos para la financiación de la actualización del EOT</p> <p>Consenso entre la administración pública y la comunidad en la actualización del EOT</p>

Causas directas	Problema identificado	Alternativas de Solución
<p>Abandono total del Gobierno Departamental y Municipal</p> <p>Desarticulación del sector público, privado y demás actores involucrados</p> <p>Ausencia de planeación estratégica</p>	<p>Recesión económica en el territorio</p>	<p>Participación activa de parte del Gobierno Departamental y Municipal</p> <p>Articulación del sector público, privado y demás actores involucrados</p> <p>Planeación estratégica desde un enfoque diferencial</p>

Causas directas	Problema identificado	Alternativas de Solución
<p>Ausencia de asistencia técnica integral e idónea a los actores involucrados del sistema productivo</p> <p>Deterioro de los recursos naturales</p> <p>Desinterés de los actores involucrados en las cadenas productivas</p>	<p>Bajo desarrollo y calidad en la producción agrícola del territorio</p>	<p>Implementar tecnologías apropiadas para el sector productivo</p> <p>Generar cultura ambiental para hacer uso adecuado en el manejo de los recursos naturales</p> <p>Interés de parte de los actores involucrados en las cadenas productivas con estrategias, acciones y tácticas direccionadas al</p>



desarrollo agrícola del territorio

E. SECTOR GOBIERNO

1. DATOS GENERALES DE LA MESA DE PARTICIPACIÓN

Fecha y hora	02-02-2024		
Secretaría Responsable	Secretaría de Turismo, Industria y Comercio		
Sector	Fianzas locales; transparencia; buen gobierno; planeación del desarrollo; talento humano; comunicación; gestión territorial, administración eficiente		
Municipio	Quimbaya		
Número de participantes de la mesa	TOTAL: 4	HOMBRES: 2	MUJERES: 2

2. RESULTADOS DE LAS MESAS PARTICIPATIVAS POR SECTOR

A continuación, se presentará un análisis del resultado de las mesas de participación donde se priorizaron las problemáticas, sus causas y alternativas de solución que la comunidad dio a conocer en este ejercicio de participación.

2.1 Situaciones problemas

La comunidad participante del municipio de Quimbaya considerando la magnitud de las problemáticas identificadas y con una perspectiva de estructurar un Plan de Desarrollo del Quindío 2024-2027, pensó no sólo en una eficiente gestión administrativa y de proyectos; sino, ante todo, en cómo la gerencia y gestión pública es capaz de impactar de forma positiva las vidas de los quindianos especialmente la de su territorio, donde problemáticas visibles como ineficiencia administrativa y ausencia de una administración y planeación estratégica es unas de las principales situaciones adversas del territorio.

Tabla No. 1 Relación general de situaciones problemas identificados en los Sectores: Finanzas locales; transparencia; buen gobierno; planeación del



desarrollo; talento humano; comunicación; gestión territorial, administración eficiente del municipio de Quimbaya.

No.	SITUACIÓN PROBLEMA	REPITENCIA	%
1.	Deficientes políticas en la planeación del desarrollo	1	20
2.	Ausencia de planeación	1	20
3.	Ausencia de comunicación y planeación eficiente	1	20
4.	Falta de presupuesto y acompañamiento a poblaciones	1	20
5.	Escasa planeación sin actualización del esquema básico de ordenamiento territorial-EBOT (todos)	1	20
TOTAL		5	100

Fuente: Tabla elaborada por la Secretaría de Turismo, Industria y Comercio.

2.2 Análisis causas y alternativas de solución de los cinco problemas priorizados

A continuación, se relacionan los cinco principales problemas identificados, con sus correspondientes causas y alternativas de solución

2.2.1 Problema No 1: “Deficientes políticas en la planeación del desarrollo”

Tabla No. 1 Situación problema “Deficientes políticas en la planeación del desarrollo”

No.	SITUACIÓN PROBLEMA	REPITENCIA	%
1.	Deficientes políticas en la planeación del desarrollo	1	20

Fuente: Tabla elaborada por la Secretaría de Turismo, Industria y Comercio.

▪ Causas del problema identificado

Teniendo en cuenta el problema identificado, se relacionan las causas que tienen incidencia en la ocurrencia del mismo, así



Tabla No. 2 Relación de las causas del problema “Deficientes políticas en la planeación del desarrollo” identificadas en el municipio de Quimbaya.

No	CAUSAS DEL PROBLEMA	REPITENCIA	%
1	Escasa voluntad política	1	33.3
2	Deficiente gestión de recursos	1	33.3
3	Insuficientes recursos	1	33.3
TOTAL		3	100

Fuente: Secretaría de Turismo, Industria y Comercio.

▪ **Alternativas de Solución identificadas**

Teniendo en cuenta el problema identificado, se determinaron las siguientes alternativas de solución por la comunidad, así:

Tabla No. 3 Relación de las alternativas de solución con el problema “Deficientes políticas en la planeación del desarrollo” identificadas en el municipio de Quimbaya.

No	ALTERNATIVAS DE SOLUCIÓN	REPITENCIA	%
1	Fortalecer liderazgos comunitarios y veedurías	1	33.3
2	Insuficiente implementos y mecanismos financieros	1	33.3
3	Puesta en marcha del catastro multipropósito	1	33.3
TOTAL		3	100

Fuente: Secretaría de Turismo, Industria y Comercio.

2.2.2 Problema No 2: “Ausencia de planeación”

Tabla No. 1 Situación problema “Ausencia de planeación”

No.	SITUACIÓN PROBLEMA	REPITENCIA	%
-----	--------------------	------------	---



2	Ausencia de planeación	1	20
---	------------------------	---	----

Fuente: Secretaría de Turismo, Industria y Comercio.

▪ Causas del problema identificado

Teniendo en cuenta el problema identificado, se relacionan las causas que tienen incidencia en la ocurrencia del mismo, así

Tabla No. 2 Relación de las causas del problema “Ausencia de planeación” identificadas en el municipio de Quimbaya.

No	CAUSAS DEL PROBLEMA	REPITENCIA	%
1	Acumulación de problemáticas por muchos gobiernos	1	33.3
2	Desinterés de los gobernantes	1	33.3
3	Insuficiente visión colectiva	1	33.3
TOTAL		3	100

Fuente: Secretaría de Turismo, Industria y Comercio.

▪ Alternativas de solución identificadas

Teniendo en cuenta el problema identificado, se determinaron las siguientes alternativas de solución por la comunidad, así:

Tabla No. 3 Relación de las alternativas de solución con el problema “Ausencia de planeación” identificadas en el municipio de Quimbaya.

No	ALTERNATIVAS DE SOLUCIÓN	REPITENCIA	%
1	Priorización de soluciones a las problemáticas	1	33.3
2	Participación efectiva de la comunidad	1	33.3
3	Participación ciudadana	1	33.3
TOTAL		3	100

Fuente: Secretaría de Turismo, Industria y Comercio.

2.2.3 Problema No 3: “Ausencia de comunicación y planeación eficiente”

Tabla No. 1 Situación problema “Ausencia de comunicación y planeación eficiente”



No.	SITUACIÓN PROBLEMA	REPITENCIA	%
2.	Ausencia de comunicación y planeación eficiente	1	20

Fuente: Secretaría de Turismo, Industria y Comercio.

▪ Causas del problema identificado

Teniendo en cuenta el problema identificado, se relacionan las causas que tienen incidencia en la ocurrencia del mismo, así

Tabla No. 2 Relación de las causas del problema “Ausencia de comunicación y planeación eficiente” identificadas en el municipio de Quimbaya.

No	CAUSAS DEL PROBLEMA	REPITENCIA	%
1	Falta de presupuesto para escuelas rurales	1	33.3
2	Aguas para las veredas	1	33.3
3	Falta de comunicación con el pueblo	1	33.3
TOTAL		3	100

Fuente: Secretaría de Turismo, Industria y Comercio.

▪ Alternativas de Solución identificadas

Teniendo en cuenta el problema identificado, se determinaron las siguientes alternativas de solución por la comunidad, así:

Tabla No.3 Relación de las alternativas de solución con el problema “Ausencia de comunicación y planeación eficiente” identificadas en el municipio de Quimbaya.

No	ALTERNATIVAS DE SOLUCIÓN	REPITENCIA	%
1	Formulación de proyectos	1	33.3
2	Estrategias de potencialización	1	33.3
3	Ubicación de una antena telefónica que mejore la cobertura	1	33.3
TOTAL		3	100

Fuente: Secretaría de Turismo, Industria y Comercio.

2.2.4 Problema No 4: “Falta de presupuesto y acompañamiento a poblaciones”

Tabla No. 1 Situación problema “Falta de presupuesto y acompañamiento a poblaciones”



No.	SITUACIÓN PROBLEMA	REPITENCIA	%
2.	Falta de presupuesto y acompañamiento a poblaciones	1	20

Fuente: Secretaría de Turismo, Industria y Comercio.

▪ Causas del Problema identificado

Teniendo en cuenta el problema identificado, se relacionan las causas que tienen incidencia en la ocurrencia del mismo, así

Tabla No. 2 Relación de las causas del problema “Falta de presupuesto y acompañamiento a poblaciones” identificadas en el municipio de Quimbaya.

No	CAUSAS DEL PROBLEMA	REPITENCIA	%
1	Falta de trabajo con las comunidades y las OSC.	1	33.3
2	Falta de gestión y liderazgo de las Secretarías	1	33.3
3	Reparación de víctimas, acompañamiento y cumplimiento con las leyes	1	33.3
TOTAL		3	100

Fuente: Secretaría de Turismo, Industria y Comercio.

▪ Alternativas de solución identificadas

Teniendo en cuenta el problema identificado, se determinaron las siguientes alternativas de solución por la comunidad, así:

Tabla No.3 Relación de las alternativas de solución con el problema “Falta de presupuesto y acompañamiento a poblaciones” identificadas en el municipio de Quimbaya.

No	ALTERNATIVAS DE SOLUCIÓN	REPITENCIA	%
1	Formulación de políticas públicas	1	33.3
2	Formulación de programas de vivienda	1	33.3
3	Observatorio de violencia	1	33.3
TOTAL		3	100

Fuente: Secretaría de Turismo, Industria y Comercio.



2.2.5 Problema No 5: “Escasa planeación sin actualización del esquema básico de ordenamiento territorial-EBOT”

Tabla No.1 Relación de las alternativas de solución con el problema “Escasa planeación sin actualización del esquema básico de ordenamiento territorial-EBOT” identificadas en el municipio de Quimbaya.

No.	SITUACIÓN PROBLEMA	REPITENCIA	%
2.	Escasa planeación sin actualización del esquema básico de ordenamiento territorial-EBOT	1	20

Fuente: Secretaría de Turismo, Industria y Comercio.

▪ Causas del problema identificado

Teniendo en cuenta el problema identificado, se relacionan las causas que tienen incidencia en la ocurrencia del mismo, así

Tabla No. 2 Relación de las causas del problema “Escasa planeación sin actualización del esquema básico de ordenamiento territorial-EBOT” identificadas en el municipio de Quimbaya.

No	CAUSAS DEL PROBLEMA	REPITENCIA	%
1	El interés particular prima en vez del interés colectivo	1	33.3
2	Desconocimiento de la administración pública	1	33.3
3	Escasa continuidad en la ejecución de políticas públicas	1	33.3
TOTAL		3	100

Fuente: Secretaría de Turismo, Industria y Comercio.

▪ Alternativas de solución identificadas

Teniendo en cuenta el problema identificado, se determinaron las siguientes alternativas de solución por la comunidad, así:



Tabla No. 3 Relación de las alternativas de solución con el problema “Escasa planeación sin actualización del esquema básico de ordenamiento territorial-EBOT” identificadas en el municipio de Quimbaya.

No	ALTERNATIVAS DE SOLUCIÓN	REPITENCIA	%
1	Participación ciudadana con responsabilidad	1	33.3
2	Formación de la ciudadanía y funcionarios	1	33.3
3	Dar continuidad a las políticas públicas	1	33.3
TOTAL		3	100

Fuente: Secretaría de Turismo, Industria y Comercio.

▪ **Conclusión**

Como resultado del ejercicio llevado a cabo en la mesa de participación de GOBIERNO, se puede concluir la siguiente situación:

Los habitantes del municipio de Quimbaya como actores activos del territorio y por medio de la metodología utilizada, logran identificar las problemáticas, causas y posibles alternativas de solución desde los siguientes sectores: **Finanzas locales; transparencia; buen gobierno; planeación del desarrollo; talento humano; comunicación; gestión territorial, administración eficiente**, que de una u manera son transversales con las necesidades en gran parte del departamento Quindiano. Dado a ello que las deficientes políticas en la planeación estratégica del desarrollo, la ausencia de comunicación y planeación eficiente, como la usencia general de planeación, la falta de presupuesto y acompañamiento a poblaciones y la escasa organización del territorio desde el enfoque de Ordenamiento del Territorio (EBOT); deben ser priorizadas por el ente departamental, en pos de generar esa armónica comunicación y planeación estratégica entre los diferentes niveles de gobierno, con el propósito de mejorar la calidad de vida de los ciudadano y la vez alcanzar el desarrollo territorial en beneficio de los más necesitados y desfavorecidos.



Tabla No. 4 Árbol de Problema de los Sectores: Finanzas locales; transparencia; buen gobierno; planeación del desarrollo; talento humano; comunicación; gestión territorial, administración eficiente del municipio de Quimbaya departamento del Quindío.

Causas directas	Problema identificado	Alternativas de Solución
Escasa voluntad política	Deficientes políticas en la planeación del desarrollo	Fortalecer liderazgos comunitarios y veedurías
Deficiente gestión de recursos		Insuficiente implementos y mecanismos financieros
Insuficientes recursos		Puesta en marcha del catastro multipropósito

Causas directas	Problema identificado	Alternativas de Solución
Acumulación de problemáticas por muchos gobiernos	Ausencia de planeación	Priorización de soluciones a las problemáticas
Desinterés de los gobernantes Insuficiente visión colectiva		Participación efectiva de la comunidad Participación ciudadana

Causas directas	Problema identificado	Alternativas de Solución
Falta de presupuesto para escuelas rurales	Ausencia de comunicación y planeación eficiente	
Aguas para las veredas		
Falta de comunicación con el pueblo		



Causas directas	Problema identificado	Alternativas de Solución
Falta de trabajo con las comunidades y las OSC.	Falta de presupuesto y acompañamiento a poblaciones	Formulación de políticas públicas
Falta de gestión y liderazgo de las Secretarías		Formulación de programas de vivienda
Reparación de víctimas, acompañamiento y cumplimiento con las leyes		Observatorio de violencia
Causas directas	Problema identificado	Alternativas de Solución
El interés particular prima en vez del interés colectivo	Escasa planeación sin actualización del esquema básico de ordenamiento territorial-EBOT	Participación ciudadana con responsabilidad
Desconocimiento de la administración pública		Formación de la ciudadanía y funcionarios
Escasa continuidad en la ejecución de políticas públicas		Dar continuidad a las políticas públicas

F. SECTOR INFRAESTRUCTURA

1. DATOS GENERALES DE LA MESA DE PARTICIPACIÓN

Fecha y hora	FEBRERO 2 DE 2024		
Secretaría Responsable	SECRETARIA DE TURISMO INDUSTRIA Y COMERCIO		
Sector	INFRAESTRUCTURA		
Municipio	QUIMBAYA		
Número de participantes de la mesa	TOTAL: 27	HOMBRES: 12	MUJERES: 15



2. RESULTADOS DE LAS MESAS PARTICIPATIVAS POR SECTOR

A continuación, se presentará un análisis del resultado de las mesas de participación donde se priorizaron las problemáticas, sus causas y alternativas de solución que la comunidad dio a conocer en este ejercicio de participación.

2.1 Situaciones problemas

En el municipio de Quimbaya, se ha destacado un enfoque proactivo y participativo para abordar diversas problemáticas sociales que afectan a la comunidad. La administración departamental ha adoptado una estrategia inclusiva al priorizar la escucha activa de la ciudadanía como parte fundamental de la toma de decisiones. La atención especial a necesidades básicas, como el suministro de agua potable, gestión de residuos y mantenimiento de vías, ha sido central en esta aproximación.

En cuanto al acceso al agua potable, se ha observado la necesidad de un compromiso significativo por parte de las autoridades locales para mejorar la infraestructura y garantizar el suministro constante. La participación ciudadana se ha convertido en un pilar fundamental, permitiendo la identificación de zonas prioritarias y la implementación de soluciones adaptadas a las demandas específicas de la población. Además, la gestión eficaz de residuos sólidos ha sido abordada mediante programas educativos y campañas de concientización, fomentando la responsabilidad ambiental y promoviendo prácticas sostenibles. En términos de infraestructura vial, la escucha activa ha permitido la identificación de puntos críticos y la planificación de proyectos que optimizan la movilidad y conectividad, mejorando la calidad de vida de los habitantes. En conjunto, este enfoque participativo en Quimbaya refleja un modelo exitoso de gobierno local que prioriza las necesidades reales de la población, promoviendo un desarrollo equitativo y sostenible.

Tabla No. 1 Relación de situaciones problemas identificadas en el Sector VIVIENDA municipio de QUIMBAYA.

No.	SITUACIÓN PROBLEMA	REPITENCIA	%
1	zona de alto riesgo desde el terremoto de 1999 Barrio Buenavista	2	28,5
2	falta de vivienda	4	57
3	mal estado de las viviendas	1	17,3
TOTAL		7	100

Fuente: Tabla elaborada por la Secretaría de Turismo, Industria y Comercio.



Tabla No. 2 Relación de situaciones problemas identificadas en el Sector MOVILIDAD municipio de Quimbaya

No.	SITUACIÓN PROBLEMA	REPITENCIA	%
1	ESPACIO PÚBLICO. VIAS PEATONALES REDUCTORES DE VELOCIDAD. VIVIENDA. POBLACION VILNERABLE	1	100
TOTAL		1	100

Fuente: Tabla elaborada por la Secretaría de Turismo, Industria y Comercio.

Tabla No. 3 Relación de situaciones problemas identificadas en el Sector MOVILIDAD municipio de Quimbaya

No.	SITUACIÓN PROBLEMA	REPITENCIA	%
1	Espacio público. Vías peatonales reductoras de velocidad. Vivienda. Población vulnerable	1	100
TOTAL		1	100

Fuente: Tabla elaborada por la Secretaría de Turismo, Industria y Comercio.

Tabla No. 4 Relación de situaciones problemas identificadas en el Sector AGUA Y SANEAMIENTO BÁSICO municipio de Quimbaya

No.	SITUACIÓN PROBLEMA	REPITENCIA	%
1	Recolección de las basuras nula o con muy mal manejo	5	45,5
2	desabastecimiento de agua potable, discontinuidad de servicio de agua	3	27,3
3	redes de alcantarillado en mal estado	3	27,3
TOTAL		11	100

Fuente: Tabla elaborada por la Secretaría de Turismo, Industria y Comercio.

Tabla No. 5 Relación de situaciones problemas identificadas en el Sector VIAS municipio de Quimbaya

No.	SITUACIÓN PROBLEMA	REPITENCIA	%
1	Vías en muy mal estado vías terciarias	2	50
2	no hay reductores de velocidad	2	50
TOTAL		4	100

Fuente: Tabla elaborada por la Secretaría de Turismo, Industria y Comercio



2.2 Análisis causas, consecuencias y alternativas de solución de los cinco problemas priorizados

A continuación, se relacionan los cinco principales problemas identificados, con sus correspondientes causas y alternativas de solución

2.2.1 Problema No 1: abandono en el sistema de recolección de las basuras.

▪ Causas del problema identificado

Teniendo en cuenta el problema identificado, se relacionan las causas que tienen incidencia en la ocurrencia del mismo, así

Tabla No. 1 Relación de las causas del problema “abandono en el sistema de recolección de las basuras” identificadas en el municipio de Quimbaya.

No	CAUSAS DEL PROBLEMA	REPITENCIA	%
1	descuido de las administraciones pasadas y actual (EPQ)	2	100
TOTAL		2	100

Fuente: Tabla elaborada por la Secretaría de Turismo, Industria y Comercio.

▪ Alternativas de solución identificadas

Teniendo en cuenta el problema identificado, se determinaron las siguientes alternativas de solución por la comunidad, así:

Tabla No. 2 Relación de las alternativas de solución del “abandono en el sistema de recolección de las basuras” identificadas en el municipio de Quimbaya.

No	ALTERNATIVA DE SOLUCION	REPITENCIA	%
1	mejorar el servicio de recolección de basuras, tener los carros en buen estado	1	50
2	desvincular el municipio de EPQ y que el municipio tenga su propia empresa de Aguas y Residuos solidos	1	50
TOTAL		2	100

Fuente: Tabla elaborada por la Secretaría de Turismo, Industria y Comercio.

2.2.2 Problema No 2: mal estado de las viviendas.

▪ Causas del problema identificado

Teniendo en cuenta el problema identificado, se relacionan las causas que tienen incidencia en la ocurrencia del mismo, así:



Tabla No. 1 Relación de las causas del problema “mal estado de las viviendas” identificadas en el municipio de Quimbaya.

No	CAUSAS DEL PROBLEMA	REPITENCIA	%
1	no hay apoyo por parte del Estado para arreglar las viviendas de los barrios	1	11
2	corrupción en la entrega de viviendas para reubicar y no entregan a las personas que están esperando sus casas	1	11
3	poco apoyo del Estado y falta de recursos para el desarrollo de este sector	7	77
TOTAL		9	100

Fuente: Tabla elaborada por la Secretaría de Turismo, Industria y Comercio.

▪ Alternativas de solución identificadas

Teniendo en cuenta el problema identificado, se determinaron las siguientes alternativas de solución por la comunidad, así:

Tabla No. 2 Relación de las alternativas de solución del “mal estado de las viviendas” identificadas en el municipio de Quimbaya.

No	ALTERNATIVA DE SOLUCION	REPITENCIA	%
1	Reubicación de las viviendas en los barrios de alto riesgo a zonas seguras	3	50
2	reestablecer subsidios de vivienda	3	50
TOTAL		6	100

Fuente: Tabla elaborada por la Secretaría de Turismo, Industria y Comercio.

2.2.3 Problema No 3: desabastecimiento de agua potable, discontinuidad de servicio de agua.

▪ Causas del problema identificado

Teniendo en cuenta el problema identificado, se relacionan las causas que tienen incidencia en la ocurrencia del mismo, así:

Tabla No. 1 Relación de las causas del problema “desabastecimiento de agua potable, discontinuidad de servicio de agua” identificadas en el municipio de Quimbaya.

No	CAUSAS DEL PROBLEMA	REPITENCIA	%
1	deforestación y falta de medidas para el cuidado de cuencas abastecedoras	2	25
2	poca inversión en mantenimiento y renovación del sistema de acueducto municipal	2	25



No	CAUSAS DEL PROBLEMA	REPITENCIA	%
3	Abandono en el sistema de recolección de las basuras.	2	25
4	descuido de las administraciones pasadas y actual (EPQ)	2	25
TOTAL		8	100

Fuente: Tabla elaborada por la Secretaría de Turismo, Industria y Comercio.

▪ Alternativas de solución identificadas

Teniendo en cuenta el problema identificado, se determinaron las siguientes alternativas de solución por la comunidad, así:

Tabla No. 2 Relación de las alternativas de solución del “desabastecimiento de agua potable, discontinuidad de servicio de agua.” identificadas en el municipio de Quimbaya.

No	ALTERNATIVA DE SOLUCION	REPITENCIA	%
1	desvincular el municipio de EPQ y que el municipio tenga su propia empresa de Aguas y Residuos solidos	1	14,3
2	compra de predios en cuencas abastecedoras de acueductos y medidas de protección de suelos clasificados como cuenca abastecedora	1	14,3
3	Inversión en mantenimiento preventivo y renovación de elementos obsoletos o en mal funcionamiento de la red de acueducto.	1	14,3
4	mejorar el servicio de recolección de basuras, tener los carros en buen estado	2	28,5
5	reforestación de las cuencas de agua	2	28,5
TOTAL		7	100

Fuente: Tabla elaborada por la Secretaría de Turismo, Industria y Comercio.

2.2.4 Problema No 4: Vías en mal estado vías terciarias.

Causas del problema identificado

Teniendo en cuenta el problema identificado, se relacionan las causas que tienen incidencia en la ocurrencia del mismo, así:

Tabla No. 1 Relación de las causas del problema “Vías en muy mal estado vías terciarias” identificadas en el municipio de Quimbaya.

No	CAUSAS DEL PROBLEMA	REPITENCIA	%
1	abandono por parte del gobierno en el mantenimiento de las vías terciarias	1	100
TOTAL		1	100%

Fuente: Tabla elaborada por la Secretaría de Turismo, Industria y Comercio.



▪ Alternativas de solución identificadas

Teniendo en cuenta el problema identificado, se determinaron las siguientes alternativas de solución por la comunidad, así:

Tabla No. 2 Relación de las alternativas de solución del “Vías en muy mal estado vías terciarias.” identificadas en el municipio de Quimbaya.

No	ALTERNATIVA DE SOLUCION	REPITENCIA	%
1	suscribir convenios solidarios con la JAC	2	40
2	construcción de acueductos rurales de agua potable administrados por las JAC	2	40
3	programa de mejoramiento de vivienda rural	1	20
TOTAL		5	100

Fuente: Tabla elaborada por la Secretaría de Turismo, Industria y Comercio.

▪ Conclusión

Como resultado del ejercicio llevado a cabo en esta mesa de participación se puede concluir la siguiente situación:

En conclusión, la participación ciudadana en la formulación del plan de desarrollo departamental en el municipio de Quimbaya se erige como un pilar fundamental para abordar las principales problemáticas locales, especialmente en áreas críticas como el suministro de agua potable, el servicio de acueducto, la gestión de residuos y la infraestructura vial. La colaboración estrecha entre la administración pública y la ciudadanía no solo fortalece la legitimidad de las decisiones gubernamentales, sino que también se presenta como una estrategia esencial para diseñar soluciones efectivas y sostenibles que aborden las necesidades específicas de la comunidad.

En el caso específico de las problemáticas mencionadas, la participación ciudadana permite identificar de manera más precisa las áreas prioritarias de intervención, considerando la experiencia y el conocimiento directo de los residentes de Quimbaya. En el ámbito del agua potable y el servicio de acueducto, por ejemplo, la participación activa de la ciudadanía puede conducir a estrategias más eficientes para garantizar un suministro seguro y constante, teniendo en cuenta las particularidades locales y las demandas específicas de la población.

En cuanto a la gestión de residuos, la participación ciudadana puede impulsar programas de concientización y reciclaje, promoviendo prácticas sostenibles que contribuyan a la preservación del medio ambiente y a la reducción de la contaminación. Además, en el ámbito de las vías, la colaboración entre la administración y la comunidad puede ser clave para planificar y ejecutar proyectos de infraestructura vial que mejoren la movilidad y conectividad, facilitando así el desarrollo económico y social del municipio.

En resumen, la participación ciudadana en Quimbaya no solo es esencial para garantizar una representación democrática en la toma de decisiones, sino que también se convierte en un instrumento valioso para enfrentar de manera efectiva



las problemáticas locales más apremiantes. Al impulsar un diálogo continuo y constructivo, se establece una base sólida para la implementación de políticas públicas que respondan verdaderamente a las necesidades de la comunidad, promoviendo un desarrollo sostenible y mejorando la calidad de vida de sus habitantes.

Tabla No. 3 Árbol de problema del Sector INFRAESTRUCTURA municipio de Quimbaya departamento del Quindío

Causas directas	Problema identificado	Alternativas de Solución
descuido de las administraciones pasadas y actual (EPQ)	Abandono en el sistema de recolección de las basuras.	mejorar el servicio de recolección de basuras, tener los carros en buen estado
		desvincular el municipio de EPQ y que el municipio tenga su propia empresa de Aguas y Residuos solidos

Causas directas	Problema identificado	Alternativas de Solución
no hay apoyo por parte del Estado para arreglar las viviendas de los barrios	Mal estado de las viviendas.	Reubicación de las viviendas en los barrios de alto riesgo a zonas seguras
corrupción en la entrega de viviendas para reubicar y no entregan a las personas que están esperando sus casas		reestablecer subsidios de vivienda
poco apoyo del Estado y falta de recursos para el desarrollo de este sector		

Causas directas	Problema identificado	Alternativas de Solución
abandono por parte del gobierno en el mantenimiento de las vías terciarias	Vías en mal estado vías terciarias.	suscribir convenios solidarios con la JAC
		construcción de acueductos rurales de agua potable administrados por las JAC



programa de mejoramiento de vivienda rural

Causas directas

Problema identificado

Alternativas de Solución

Desabastecimiento de agua potable, discontinuidad de servicio de agua.

desvincular el municipio de EPQ y que el municipio tenga su propia empresa de Aguas y Residuos solidos
Inversión en mantenimiento preventivo y renovación de elementos obsoletos o en mal funcionamiento de la red de acueducto.

compra de predios en cuencas abastecedoras de acueductos y medidas de protección de suelos clasificados como cuenca abastecedora

mejorar el servicio de recolección de basuras, tener los carros en buen estado reforestación de las cuencas de agua

