

# POR Y PARA **LA GENTE**



MUNICIPIO  
**FILANDIA**

PLAN DE DESARROLLO DEPARTAMENTAL 2024-2027

MESAS DE  
PARTICIPACIÓN  
LOCAL



GOBIERNO DEL **QUINDÍO**

# ASISTENCIA DE MESAS DE PARTICIPACIÓN LOCAL



MUNICIPIO FILANDIA



PARTICIPACIÓN » **236** PERSONAS

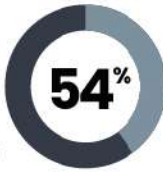
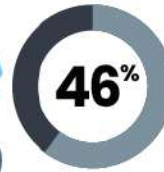

## PORCENTAJE DE PARTICIPACIÓN DE LA CIUDADANIA POR

## MESAS TEMÁTICAS

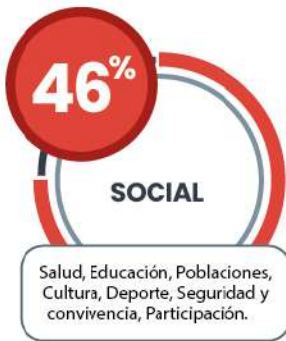

## PROBLEMAS



**4%** Falta y deterioro de escenarios deportivos.

**4%** Implementación deportiva

**4%** Consumo de sustancias psicoactivas.

**4%** No hay articulación entre el ente municipal y departamental.

**4%** No existe apoyo en seminarios y diplomados.

**4%** Falta de continuidad de los procesos.

**4%** Infraestructura casa del artesano

**4%** El cambio destinación de locación de la casa de la cultura

**4%** Falta de reconocimiento de apoyo al sector artesanal

**4%** Espacios culturales inclusión del plan departamental de cultura

**4%** Falta de protección del patrimonio arquitectónico

**4%** No apoyo al museo





## PROBLEMAS

- 4% Mala infraestructura y falta de mantenimiento
- 4% Falta dotación
- 4% Falta de capacitación a docentes
- 4% Convivencia escolar
- 4% Pocas garantías para ofertar la jornada única
- 4% Falta de identificación de la importancia del sector religioso en la sociedad
- 4% Falta de conocimiento de la política pública del comité de libertad religiosa
- 4% Falta acompañamiento del ente territorial para que se desarrolle y se vigilen todas las políticas públicas de libertad religiosa.
- 4% Desconocimiento del ente territorial con el sector religioso frente a la construcción de proyectos índole social
- 4% Equipos e infraestructura deteriorados
- 4% Dificultad para sacar citas médicas tanto municipal como departamental
- 4% Aumentar el nivel de complejidad del hospital
- 4% Barrera o demora para la atención en salud mental
- 4% Atención oportuna de personas de la zona rural

## PROPUESTAS CUIDADANAS

- 4% Disposición de recursos.
- 4% Mantenimiento a los escenarios deportivos.
- 4% Vinculación de personal idóneo para la orientación de programas deportivos, recreativos y de actividad física.
- 4% Realizar eventos deportivos, recreativos y de actividad física como los juegos cordilleranos.
- 4% Implementar programas que impulsen el turismo deportivo en la cordillera.
- 4% Declaratoria nacional un bien de carácter nacional
- 4% Hacer extensión
- 4% Publicación inclusión en todos los campos
- 4% Pedir porcentaje de las ganancias del mirador o estampillas
- 4% Fortalecimientos de los consejos de cultura
- 4% Declaratoria, inventario socialización difusión de normativa
- 4% Mayor asignación de recursos
- 4% Espacios dignos
- 4% Inducciones, reinducciones, capacitaciones permanentes
- 4% Fortalecimiento a la escuela de padres
- 4% Adecuación de la infraestructura educativa
- 4% Crear política de vinculación del sector religioso por parte del ente territorial
- 4% El ente territorial debe generar y crear mecanismos de difusión para unificar los distintos sectores religiosos



## PROPUESTAS CIUDADANAS

- 4% Implementar y fomentar la diversidad religiosa mediante la caracterización del sector, la mediación del social impacto y la asignación de espacios interreligiosos en entidades públicas
- 4% Creación de bancos de proyectos. cooperación por la libertad religiosa
- 4% Mantenimiento y dotación
- 4% Gestionar recursos a nivel nacional para los municipios de 6 categoría
- 4% Aumentar recursos para el hospital
- 4% Articulación por medio de las instituciones, la priorización de atención en salud mental
- 4% Aumentar presencia de salud diaria y ambulancia

## PROBLEMAS

- 8% Falta de apropiación en la cultura en el atractivo turístico y el mirador
- 8% Falta de permisos para el desarrollo de la actividad hotelera
- 8% Desarticulación de las organizaciones productivas
- 8% Las iniciativas emprendedoras no están bien estructuradas y se hacen poco visibles para el fondo emprender
- 33% Focalizar ayudas para los emprendimientos de la zona rural y mujeres cabeza de familia y ferias locales.
- 8% Escases de recursos para proyectos nacionales
- 8% Falta de cultura asociativa, los responsables malversan los recursos
- 8% Falta de estímulo a la producción agrícola
- 8% Creación de la oficina de empleo
- 8% Cambio del uso de suelo agropecuario a residencial

ECONÓMICO

## PROPUESTAS CIUDADANAS

- 12% Creación de un recorrido turístico, cultural que hable sobre la importancia de los sitios turísticos que tiene el municipio, no solo los urbanos si no también los rurales.
- 6% Fortalecimiento de emprendimientos locales (gastronomía)
- 29% Establecer alianzas económicas o estratégicas entre lo público y lo privado.
- 24% Implementación de un programa de formación para la organización de emprendimientos .
- 6% Apoyo al proceso de cadena de valor integral.
- 24% Asignar los recursos financieros para fortalecer la feria y los emprendimientos, dando incentivos físicos y/o económicos para las empresas que participen





## PROBLEMAS

44%

Destrucción de recursos naturales - basuras- recursos mal manejados - turismo contaminante - malos olores de granjas avícolas y porcícolas, residuos no aprovechados, deterioro de barbas bremen

6%

Conflicto bio económico

6%

Amenaza en seguridad alimentaria por cambio climático

13%

Falta de políticas preventivas y normatividad insuficiente

6%

Aumento de gases por efecto invernadero

6%

Falta alcantarillado

6%

Erosión en taludes

6%

Falta bomberos, cruz rojas y defensa civil

6%

Actuación oficina gestión del riesgo



## PROPUESTAS CUIDADANAS

44%

Implementar políticas de estado que involucren a todas las comunidades - fomentar convivencia ambiental - compra de tierras

6%

Uso de insecticidas no tóxicos.

6%

Compra de tierras - recuperación lago karina

13%

Normatividad concertada entre los diferentes sectores social, cultural, económico y ambiental

6%

Plan estratégico vial y uso eficiente de toda clase de energías

6%

Construcción de colectores, interceptores y tratamiento de las aguas

6%

trabajo de bio-ingeniería

6%

Fortalecer con equipos y herramientas

6%

Construcción de hidrantes





## PROBLEMAS

- 21%** Impotabilidad, escases del agua y contaminación de las fuentes hídricas
- 36%** Falta de vías y vías en mal estado
- 21%** Inseguridad en las vías
- 14%** Déficit de vivienda urbana y rural en el municipio, vivienda en mal estado y sin lo básico
- 7%** Falta de escenarios deportivos



## PROPUESTAS CUIDADANAS

- 15%** Potabilización del agua y mejoramiento de la red del acueducto
- 15%** Mejoramiento del alcantarillado (PVC y construcción de la PTAR)
- 4%** Recuperación de humedales
- 4%** Diseñar e implementar un plan de desarrollo comunitario
- 4%** Construcción de placa huella y transversales
- 7%** Diseñar e implementar un plan local de movilidad y realizar un estudio vial
- 22%** Realizar mantenimiento y mejora de la vías Quimbaya-Filandía, Las Cruces-Filandía, Ulloa-Arabia, La India (Pavimentación, Cunetas, Conductos de Desague, Reductores de Velocidad)
- 4%** Señalización preventiva
- 4%** Realizar campañas educativas
- 4%** Mejorar la iluminación
- 4%** Construir una ciclovia o andenes
- 7%** Cofinanciación del gobierno departamental y nacional para la construcción de proyectos de vivienda rural
- 4%** Plan de mejoramiento de vivienda y construcción de viviendas nuevas
- 4%** Gestión de recursos, estudios y diseños





**INFORME MESA DE PARTICIPACIÓN MUNICIPIO DE FILANDIA  
PLAN DE DESARROLLO DEPARTAMENTAL 2024-2027  
“POR Y PARA LA GENTE”**

**INTRODUCCIÓN**

En cumplimiento de la Ley 152 de 1994 “Por el cual se establece la Ley orgánica del Plan de Desarrollo” la Administración Departamental en cabeza del gobernador del Quindío Doctor Juan Miguel Galvis Bedoya, realizó el ejercicio de Participación Ciudadana en el proceso de Formulación y Estructuración del Plan de Desarrollo 2024-2027, en el Municipio de Filandia, Quindío, el día lunes 7 de febrero de 2024, en las Instalaciones de la Institución Educativa Bethlemitas, en articulación con la Alcaldía Municipal, proceso debidamente normado a través del DECRETO No. 322 DE ENERO 19 DE 2024 “POR MEDIO DE CUAL SE REGLAMENTA LA PARTICIPACIÓN CIUDADANA EN EL PROCESO DE FORMULACIÓN Y ESTRUCTURACIÓN DEL PLAN DE DESARROLLO DEPARTAMENTAL 2024-2027”

La Mesa de Participación Local, contó con una asistencia de 236 personas (Mujeres 109 y Hombres 127), las cuales participaron activamente, en la construcción de las propuestas de solución a las problemáticas más sentidas de la comunidad residente en el municipio de Filandia, a partir del análisis de las causas, abordadas a través de las siguientes temáticas y sectores:

- **SOCIAL:** Salud, Educación, Poblaciones, Cultura, Deporte, Seguridad y convivencia, Participación.
- **ECONÓMICO:** Turismo, Emprendimiento, Desarrollo rural productivo, Encadenamientos productivos.
- **AMBIENTAL:** Gestión ambiental integral, Cambio climático, Gestión integral del riesgo.
- **INFRAESTRUCTURA:** Vías, Agua potable y saneamiento básico, Equipamientos, Vivienda, Movilidad.
- **GOBIERNO:** Finanzas locales, Transparencia, Buen gobierno, Planeación del desarrollo, Talento humano, Comunicación, Gestión territorial; Administración eficiente



El presente informe, contiene los resultados de las Mesas de Participación, producto de la aplicación de la metodología METAPLAN, liderada por la Gobernación en conjunto con el municipio, a partir de tres preguntas formuladas por los moderadores de las distintas mesas: ¿Cuáles son las principales problemáticas del municipio de Filandia?, ¿Cuáles son las principales causas de la situación problema? y ¿Cuáles son las principales propuestas de alternativas de solución de la situación problema planteada?

Lo anterior, con el fin de escuchar a la comunidad, con el propósito de que sus aportes, se constituyan en un insumo importante en la formulación del Plan de Desarrollo 2024-2027, producto del ejercicio de retroalimentación entre el estado y la comunidad, promoviendo de esta forma, la cultura de la transparencia, ética pública, participación ciudadana y el uso eficiente de los recursos a través de la formulación de planes, programas y proyectos que beneficien a la población Quindiana.

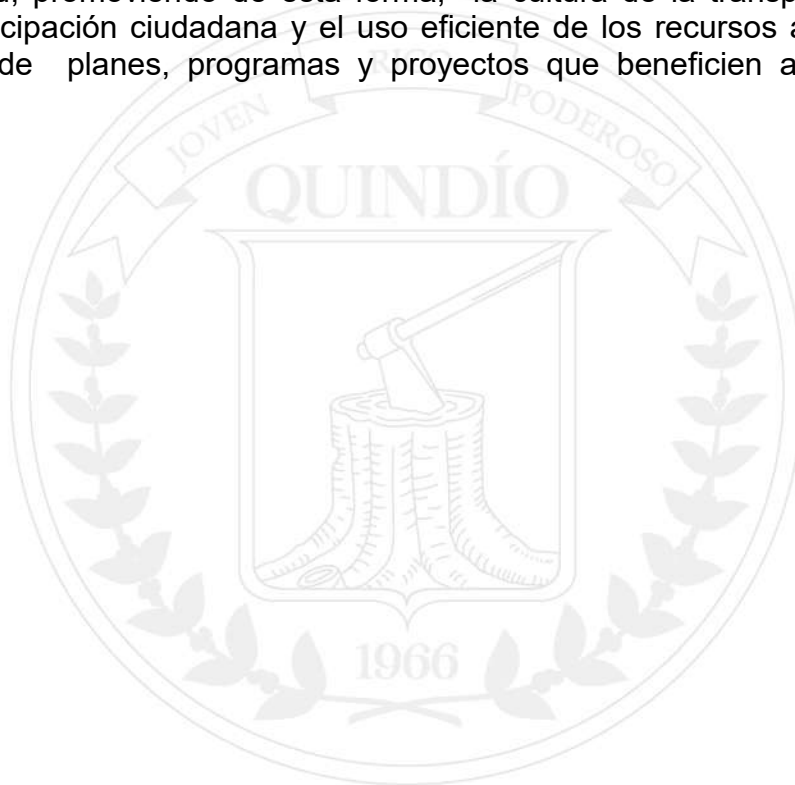





## A. MESA PARTICIPATIVA SOCIAL

### 1. DATOS GENERALES DE LA MESA DE PARTICIPACIÓN

<b>Fecha y hora</b>	07/02/2024 09:00am		
<b>Secretaría Responsable</b>	Instituto Departamental de Tránsito del Quindío		
<b>Sector</b>	<b>Social</b>		
<b>Municipio</b>	Filandia		
<b>Número de participantes de la mesa</b>	<b>TOTAL: 46</b>	<b>HOMBRES: 18</b>	<b>MUJERES: 28</b>

### 2. RESULTADOS DE LAS MESA PARTICIPATIVA POR SECTOR

A continuación se presentará un análisis del resultado de las mesas de participación donde se priorizaron las problemáticas, sus causas y alternativas de solución que la comunidad dio a conocer en este ejercicio de participación.

#### 2.1 Situaciones problemas

Las principales problemáticas identificadas fueron relacionadas al deporte, la cultura, la educación, la seguridad y convivencia y la salud.

**Tabla No. 1** Relación de situaciones problemas identificadas en el **Sector Social** municipio de Filandia

No.	SITUACIÓN PROBLEMA	REPITENCIA	%
1	<b>DEPORTE</b> - Falta y deterioro de escenarios deportivos. - Implementación deportiva - Consumo de sustancias psicoactivas. - No hay articulación entre el ente municipal y departamental. - No existe apoyo en seminarios y diplomados. - Falta de continuidad de los procesos.	6	23
2	<b>CULTURA</b> - Infraestructura casa del artesano - El Cambio destinación de locación de la casa de la cultura - Falta de reconocimiento de apoyo al sector artesanal - Espacios culturales inclusión del plan departamental de cultura	6	23



No.	SITUACIÓN PROBLEMA	REPITENCIA	%
	- Falta de protección del patrimonio arquitectónico - No apoyo al museo		
3	<b>EDUCACIÓN</b> - Mala infraestructura y falta de mantenimiento - Falta dotación - Falta de capacitación a docentes - Convivencia escolar - Pocas garantías para ofertar la jornada única.	5	19
4	<b>SEGURIDAD Y CONVIVENCIA</b> - Falta de identificación de la importancia del sector religioso en la sociedad - Falta de conocimiento de la política pública del comité de libertad religiosa - Falta acompañamiento del ente territorial para que se desarrolle y se vigilen todas las políticas públicas de libertad religiosa. - Desconocimiento del ente territorial con el sector religioso frente a la construcción de proyectos índole social	4	15
5	<b>SALUD</b> - Equipos e infraestructura deteriorados - Dificultad para sacar citas médicas tanto municipal como departamental - Aumentar el nivel de complejidad del hospital - Barrera o demora para la atención en salud mental - Atención oportuna de personas de la zona rural	5	19
<b>TOTAL</b>		<b>26</b>	<b>100</b>

Fuente: Elaboración propia con información de la mesa de participación de Filandia.

## 2.2 Análisis causas, consecuencias y alternativas de solución de los cinco problemas priorizados

A continuación se relacionan los cinco principales problemas identificados, con sus correspondientes causas y alternativas de solución

### 2.2.1 Problema No 1: Deporte

#### ▪ Causas del problema identificado

Teniendo en cuenta el problema identificado, se relacionan las causas que tienen incidencia en la ocurrencia del mismo, así



**Tabla No. 2** Relación de las causas del problema **Deporte** identificadas en el municipio de Filandia

No	CAUSAS DEL PROBLEMA	REPITENCIA	%
1	Mala infraestructura.	1	20
2	No hay recursos.	1	20
3	Mala planificación	1	20
4	Consumo de sustancias psicoactivas.	1	20
5	Falta de horarios para la práctica deportiva.	1	20
<b>TOTAL</b>		<b>5</b>	<b>100</b>

Fuente: Elaboración propia con información de la mesa de participación de Filandia.

#### ▪ Consecuencias del problema identificado

Teniendo en cuenta el problema identificado, se determinaron las siguientes Consecuencias por la comunidad, así:

**Tabla No. 3** Relación de las consecuencias del problema **Deporte** identificadas en el municipio de Filandia

NO	CONSECUENCIAS	REPITENCIA	%
1	Consumo de sustancias psicoactivas	5	50
2	Aumento de riesgo de obesidad y enfermedades en la población	5	50
<b>TOTAL</b>		<b>10</b>	<b>100</b>

Fuente: Elaboración propia con información de la mesa de participación de Filandia.

#### ▪ Alternativas de solución identificadas

Teniendo en cuenta el problema identificado, se determinaron las siguientes alternativas de solución por la comunidad, así:



**Tabla No. 4** Relación de las alternativas de solución del problema **Deporte** identificadas en el Municipio de Filandia

No	ALTERNATIVA DE SOLUCION	REPITENCIA	%
1	Disposición de recursos.	1	20
2	Mantenimiento a los escenarios deportivos.	1	20
3	Vinculación de personal idóneo para la orientación de programas deportivos, recreativos y de actividad física.	1	20
4	Realizar eventos deportivos, recreativos y de actividad física.	1	20
5	Implementar programas que impulsen el turismo deportivo.	1	20
<b>TOTAL</b>		<b>5</b>	<b>100</b>

Fuente: Elaboración propia con información de la mesa de participación de Filandia.

#### ▪ Conclusión

Como resultado del ejercicio llevado a cabo en esta mesa de participación se puede concluir la siguiente situación:

Se recalca la falta de continuidad de los procesos de formación deportiva, recreativa y de actividad física. Además, se evidencia la falta de formalidad del sector en el municipio.

**Tabla No. 5** Árbol de problema del **Sector Social** Municipio de Filandia Departamento del Quindío

Causas directas	Problema identificado	Consecuencias directas	Alternativas de Solución
Mala infraestructura.	<b>DEPORTE</b> Falta y deterioro de escenarios deportivos. Implementación deportiva Consumo de sustancias psicoactivas. No hay articulación entre el ente municipal y departamental. No existe apoyo en seminarios y diplomados. Falta de continuidad de los procesos.	Consumo de sustancias psicoactivas	Disposición de recursos.
No hay recursos.		Aumento de riesgo de obesidad y enfermedades en la población	Mantenimiento a los escenarios deportivos.
Mala planificación			Vinculación de personal idóneo para la orientación de programas deportivos, recreativos y de actividad física.



Causas directas	Problema identificado	Consecuencias directas	Alternativas de Solución
Consumo de sustancias psicoactivas.			Realizar eventos deportivos, recreativos y de actividad física
Falta de horarios para la práctica deportiva.			Implementar programas que impulsen el turismo deportivo

## 2.2.2 Problema No 2: Cultura

### ▪ Causas del Problema Identificado

Teniendo en cuenta el problema identificado, se relacionan las causas que tienen incidencia en la ocurrencia del mismo, así

**Tabla No. 1** Relación de las causas del problema **Cultura** identificadas en el municipio de Filandia

No	CAUSAS DEL PROBLEMA	REPITENCIA	%
1	Deterioro	1	17
2	No es viable	1	17
3	No hay reconocimiento de museos patrimoniales.	1	17
4	Tradición marginal	1	17
5	Falta de descentralizar	1	17
6	No hay control ni se aplica la norma	1	17
<b>TOTAL</b>		<b>6</b>	<b>100</b>

Fuente: Elaboración propia con información de la mesa de participación de Filandia.

### ▪ Consecuencias del problema identificado

Teniendo en cuenta el problema identificado, se determinaron las siguientes Consecuencias por la comunidad, así:

**Tabla No. 2** Relación de las consecuencias del problema **Cultura** identificadas en el municipio de Filandia

NO	CONSECUENCIAS	REPITENCIA	%
1	Deterioro del patrimonio cultural material	6	33.3
2	Perdida de la cultura e historia del municipio	6	33.3
3	Disminución de la actividad del turismo	6	33.3
<b>TOTAL</b>		<b>18</b>	<b>100</b>

Fuente: Elaboración propia con información de la mesa de participación de Filandia.

#### ▪ Alternativas de solución identificadas

Teniendo en cuenta el problema identificado, se determinaron las siguientes alternativas de solución por la comunidad, así:

**Tabla No. 3** Relación de las alternativas de solución del problema **Cultura** identificadas en el municipio de Filandia

No	ALTERNATIVA DE SOLUCIÓN	REPITENCIA	%
1	Declaratoria Nacional un bien de carácter Nacional	1	17
2	Hacer extensión	1	17
3	Publicación inclusión en todos los campos	1	17
4	Pedir porcentaje de las ganancias del mirador o estampillas	1	17
5	Fortalecimientos de los consejos de cultura	1	17
6	Declaratoria, inventario, socialización, difusión de normativa	1	17
<b>TOTAL</b>		<b>6</b>	<b>100</b>

Fuente: Elaboración propia con información de la mesa de participación de Filandia.

#### ▪ Conclusión

Como resultado del ejercicio llevado a cabo en esta mesa de participación se puede concluir la siguiente situación:

La principal problemática del sector cultural en su gran mayoría consiste con el patrimonio cultural material.



**Tabla No. 4** Árbol de problema del **Sector Social** municipio de Filandia departamento del Quindío

Causas directas	Problema identificado	Consecuencias directas	Alternativas de Solución
Deterioro	<p>CULTURA</p> <p>Infraestructura casa del artesano</p> <p>El Cambio destinación de locación de la casa de la cultura</p> <p>Falta de reconocimiento de apoyo al sector artesanal</p> <p>Espacios culturales inclusión del plan departamental de cultura</p> <p>Falta de protección del patrimonio arquitectónico</p> <p>No apoyo al museo</p>	Deterioro del patrimonio cultural material	Declaratoria Nacional un bien de carácter Nacional
No es viable		Perdida de la cultura e historia del municipio	Hacer extensión
No hay reconocimiento de museos patrimoniales.		Disminución de la actividad del turismo	Publicación inclusión en todos los campos
Tradición marginal			Pedir porcentaje de las ganancias del mirador o estampillas
Falta de descentralizar			Fortalecimientos de los consejos de cultura
No hay control ni se aplica la norma			Declaratoria, inventario socialización difusión de normativa



### 2.2.3 Problema No 3: Educación

#### ▪ Causas del Problema Identificado

Teniendo en cuenta el problema identificado, se relacionan las causas que tienen incidencia en la ocurrencia del mismo, así:

**Tabla No. 1** Relación de las causas del problema **Educación** identificadas en el municipio de Filandia

No	CAUSAS DEL PROBLEMA	REPITENCIA	%
1	Falta de gestión	1	20
2	Mala planeación	1	20
3	No inclusión en los programas de capacitación.	1	20
4	No contar con personal idóneo al interior de las I.E	1	20
5	Escaso personal de la docencia.	1	20
<b>TOTAL</b>		<b>5</b>	<b>100</b>

Fuente: Elaboración propia con información de la mesa de participación de Filandia.

#### ▪ Consecuencias del problema identificado

Teniendo en cuenta el problema identificado, se determinaron las siguientes Consecuencias por la comunidad, así:

**Tabla No. 2** Relación de las consecuencias del problema **Educación** identificadas en el municipio de Filandia

NO	CONSECUENCIAS	REPITENCIA	%
1	Desarrollo profesional y personal reducido	5	33,3
2	Nivel socio-económico bajo	5	33,3
3	Atraso en el desarrollo científico y tecnológico del departamento	5	33,3
<b>TOTAL</b>		<b>15</b>	<b>100</b>

Fuente: Elaboración propia con información de la mesa de participación de Filandia.





### ▪ Alternativas de solución identificadas

Teniendo en cuenta el problema identificado, se determinaron las siguientes alternativas de solución por la comunidad, así:

**Tabla No. 3** Relación de las alternativas de solución del problema **Educación** identificadas en el municipio de Filandia

No	ALTERNATIVA DE SOLUCIÓN	REPITENCIA	%
1	Mayor asignación de recursos	1	20
2	Espacios dignos	1	20
3	Inducciones, reinducciones, capacitaciones permanentes.	1	20
4	Fortalecimiento a la escuela de padres	1	20
5	Adecuación de la infraestructura educativa.	1	20
<b>TOTAL</b>		<b>5</b>	<b>100</b>

Fuente: Elaboración propia con información de la mesa de participación de Filandia.

### ▪ Conclusión

Como resultado del ejercicio llevado a cabo en esta mesa de participación se puede concluir la siguiente situación:

La principal problemática identificada en el sector educativo es la infraestructura educativa.

**Tabla No. 4** Árbol de problema del **Sector Social** municipio de Filandia departamento del Quindío

Causas directas	Problema identificado	Consecuencias directas	Alternativas de Solución
Falta de gestión	<b>EDUCACIÓN</b> Mala infraestructura y falta de mantenimiento Falta dotación Falta de capacitación a docentes Convivencia escolar Pocas garantías para ofertar la jornada única.	Desarrollo profesional y personal reducido	Mayor asignación de cursos
Mala planeación		Nivel socio-económico bajo	Espacios dignos



Causas directas	Problema identificado	Consecuencias directas	Alternativas de Solución
No inclusión en los programas de capacitación.		Atraso en el desarrollo científico y tecnológico del departamento	Inducciones, reinducciones, capacitaciones permanentes.
No contar con personal idóneo al interior de las I.E			Fortalecimiento a la escuela de padres
Escaso personal de la docencia.			Adecuación de la infraestructura educativa.

### 2.2.4 Problema No 4: Seguridad y Convivencia

- **Causas del problema identificado**

Teniendo en cuenta el problema identificado, se relacionan las causas que tienen incidencia en la ocurrencia del mismo, así

**Tabla No. 1** Relación de las causas del problema **Seguridad y Convivencia** identificadas en el municipio de Filandia

No	CAUSAS DEL PROBLEMA	REPITENCIA	%
1	El desconocimiento de la importancia del sector religioso como aporte social en el municipio	1	25
2	No hay recursos económicos para gestionar los convenios interadministrativos de la política pública del comité de libertad religiosa	1	25
3	El mismo ente territorial desconoce la política pública de libertad religiosa	1	25
4	En el plan de desarrollo no está en el banco de proyectos del sector religioso	1	25
<b>TOTAL</b>		<b>4</b>	<b>100</b>

Fuente: Elaboración propia con información de la mesa de participación de Filandia.



### ▪ Consecuencias del problema identificado

Teniendo en cuenta el problema identificado, se determinaron las siguientes Consecuencias por la comunidad, así:

**Tabla No. 2** Relación de las consecuencias del problema **Seguridad y Convivencia** identificadas en el municipio de Filandia

NO	CONSECUENCIAS	REPITENCIA	%
1	Actos de discriminación	1	50
2	Ausencia de una cultura de paz, tolerancia y convivencia	1	50
<b>TOTAL</b>		<b>2</b>	<b>100</b>

Fuente: Elaboración propia con información de la mesa de participación de Filandia.

### ▪ Alternativas de solución identificadas

Teniendo en cuenta el problema identificado, se determinaron las siguientes alternativas de solución por la comunidad, así:

**Tabla No. 3** Relación de las alternativas de solución del problema **Seguridad y Convivencia** identificadas en el municipio de Filandia

No	ALTERNATIVA DE SOLUCIÓN	REPITENCIA	%
1	Crear política de vinculación del sector religioso por parte del ente territorial	1	25
2	El ente territorial debe generar y crear mecanismos de difusión para unificar los distintos sectores religiosos	1	25
3	Implementar y fomentar la diversidad religiosa mediante la caracterización del sector, la mediación del social impacto y la asignación de espacios interreligiosos en entidades públicas	1	25
4	Creación de bancos de proyectos. cooperación por la libertad religiosa	1	25
<b>TOTAL</b>		<b>4</b>	<b>100</b>

Fuente: Elaboración propia con información de la mesa de participación de Filandia.



▪ **Conclusión**

Como resultado del ejercicio llevado a cabo en esta mesa de participación se puede concluir la siguiente situación:

La principal problemática de Seguridad y Convivencia se encuentra enfocada en el sector religioso.

**Tabla No. 4** Árbol de problema del **Sector Social** municipio de Filandia Departamento del Quindío

Causas directas	Problema identificado	Consecuencias directas	Alternativas de Solución
El desconocimiento de la importancia del sector religioso como aporte social en el municipio	<b>SEGURIDAD Y CONVIVENCIA</b> Falta de identificación de la importancia del sector religioso en la sociedad Falta de conocimiento de la política pública del comité de libertad religiosa Falta acompañamiento del ente territorial para que se desarrolle y se vigilen todas las políticas públicas de libertad religiosa. Desconocimiento del ente territorial con el sector religioso frente a la construcción de proyectos índole social	Actos de discriminación	Crear política de vinculación del sector religioso por parte del ente territorial
No hay recursos económicos para gestionar los convenios interadministrativos de la política pública del comité de libertad religiosa		Ausencia de una cultura de paz, tolerancia y convivencia	El ente territorial debe generar y crear mecanismos de difusión para unificar los distintos sectores religiosos
El mismo ente territorial desconoce la política pública de libertad religiosa			Implementar y fomentar la diversidad religiosa mediante la caracterización del sector, la mediación del social impacto y la asignación de espacios interreligiosos en entidades publicas
En el plan de desarrollo no está en el banco de proyectos del sector religioso			Creación de bancos de proyectos. cooperación por la libertad religiosa



### 2.2.5 Problema No 5: Salud

#### ▪ Causas del problema identificado

Teniendo en cuenta el problema identificado, se relacionan las causas que tienen incidencia en la ocurrencia del mismo, así

**Tabla No. 1** Relación de las causas del problema **Salud** identificadas en el municipio de Filandia

No	CAUSAS DEL PROBLEMA	REPITENCIA	%
1	Poca inversión pocos recursos	1	20
2	Falta de profesionales idóneos y nunca hay agenda	1	20
3	Nivel actual de hospital	1	20
4	Barrera o demora para la atención en salud mental	1	20
5	Falta de unidad móvil constante	1	20
<b>TOTAL</b>		<b>5</b>	<b>100</b>

Fuente: Elaboración propia con información de la mesa de participación de Filandia.

#### ▪ Consecuencias del problema identificado

Teniendo en cuenta el problema identificado, se determinaron las siguientes consecuencias por la comunidad, así:

**Tabla No. 2** Relación de las consecuencias del problema **Salud** identificadas en el municipio de Filandia

NO	CONSECUENCIAS	REPITENCIA	%
1	Aumento en la mortalidad y en enfermedades	1	100
<b>TOTAL</b>		<b>1</b>	<b>100</b>

Fuente: Elaboración propia con información de la mesa de participación de Filandia.

#### ▪ Alternativas de solución identificadas

Teniendo en cuenta el problema identificado, se determinaron las siguientes alternativas de solución por la comunidad, así:

**Tabla No. 3** Relación de las alternativas de solución del problema **Salud** identificadas en el municipio de Filandia

No	ALTERNATIVA DE SOLUCIÓN	REPITENCIA	%
1	Mantenimiento y dotación	1	20
2	Gestionar recursos a nivel nacional para los municipios de 6 categoría.	1	20
3	Aumentar recursos para el hospital	1	20
4	Articulación por medio de las instituciones, la priorización de atención en salud mental	1	20
5	Aumentar presencia de salud diaria y ambulancia	1	20
<b>TOTAL</b>		<b>5</b>	<b>100</b>

Fuente: Elaboración propia con información de la mesa de participación de Filandia.

#### ▪ Conclusión

Como resultado del ejercicio llevado a cabo en esta mesa de participación se puede concluir la siguiente situación:

La principal problemática del sector salud tiene como solución la gestión de salud.

**Tabla No. 4** Árbol de problema del **Sector Social** municipio de Filandia Departamento del Quindío

Causas directas	Problema identificado	Consecuencias directas	Alternativas de Solución
Poca inversión pocos recursos	SALUD Equipos e infraestructura deteriorados Dificultad para sacar citas médicas tanto municipal como departamental	Aumento en la mortalidad y en enfermedades	Mantenimiento y dotación
Falta de profesionales idóneos y nunca hay agenda	Aumentar el nivel de complejidad del hospital Barrera o demora para la atención en salud mental Atención oportuna de personas de la zona rural		Gestionar recursos a nivel nacional para los municipios de 6 categoría



Causas directas	Problema identificado	Consecuencias directas	Alternativas de Solución
Nivel actual de hospital			Aumentar recursos para el hospital
Barrera o demora para la atención en salud mental			Articulación por medio de las instituciones, la priorización de atención en salud mental
Falta de unidad móvil constante			Aumentar presencia de salud diaria y ambulancia

## B. MESA PARTICIPATIVA ECONÓMICO

### 1. DATOS GENERALES DE LA MESA DE PARTICIPACIÓN

Fecha y hora	07/02/2022 09:00am		
Secretaría Responsable	Instituto Departamental de Tránsito del Quindío		
Sector	Infraestructura		
Municipio	Filandia		
Número de participantes de la mesa	<b>TOTAL: 25</b>	<b>HOMBRES: 14</b>	<b>MUJERES: 11</b>

### 2. RESULTADOS DE LAS MESAS PARTICIPATIVAS POR SECTOR

A continuación, se presentará un análisis del resultado de las mesas de participación donde se priorizaron las problemáticas, sus causas y alternativas de solución que la comunidad dio a conocer en este ejercicio de participación.

#### 2.1 Situaciones problemas

En la mesa de económico se pudo identificar que el mayor problema es la preocupación de la población en la falta de apoyo para el sector turismo, en relación



a la falta de apropiación sobre la cultura y la poca promoción para el sector turístico del municipio, seguido del apoyo deficiente que tiene la comunidad para sus emprendimientos, la falta de empleo y la preocupación del cambio en el estudio de los suelos.

**Tabla No. 1** Relación de situaciones problemas identificadas en el **Sector Económico** municipio de Filandia

No.	SITUACIÓN PROBLEMA	REPITENCIA	%
1	Falta de apropiación en la cultura en el atractivo turístico y el Mirador	6	33
2	Falta de permisos para el desarrollo de la actividad hotelera	1	6
3	Desarticulación de las organizaciones productivas	1	6
4	Las iniciativas emprendedoras no están bien estructuradas y se hacen poco visibles para el fondo emprender	1	6
5	Focalizar ayudas para los emprendimientos de la zona rural y mujeres cabeza de familia y ferias locales.	4	22
6	Escases de recursos para proyectos nacionales	1	6
7	Falta de cultura asociativa, los responsables malversan los recursos	1	6
8	Falta de estímulo a la producción agrícola	1	6
9	Creación de la oficina de empleo	1	6
10	Cambio del uso de suelo agropecuario a residencial.	1	6
<b>TOTAL</b>		<b>18</b>	<b>100</b>

Fuente: Elaboración propia con información de la mesa de participación de Filandia.

## 2.2 Análisis causas, consecuencias y alternativas de solución del problema priorizado

A continuación, se relacionan el principal problema identificado, con sus correspondientes causas y alternativas de solución.

### 2.2.1 Problema No 1: Falta de apropiación en la cultura en el atractivo turístico y el Mirador





### ▪ Causas del problema identificado

Teniendo en cuenta el problema identificado, se relacionan las causas que tienen incidencia en la ocurrencia del mismo, así

**Tabla No. 2** Relación de las causas del problema **Falta de apropiación en la cultura en el atractivo turístico y el Mirador** identificadas en el municipio de Filandia

No	CAUSAS DEL PROBLEMA	REPITENCIA	%
1	No hay una temática específica en el mirador el cual resalte el valor cultural de la región	5	28
2	Falta de conciencia del potencial turístico, escasa inversión	4	22
3	Desarticulación de lo agropecuario y lo turístico	1	6
4	La administración solo tiene en cuenta el sector urbano	2	11
5	Falta de conciencia y pago comunitario, escasos de recursos financieros, ausencia de colaboración de los diferentes actores que se pueden vincular y fortalecer el sector emprendimiento	3	17
6	Individualismo de los líderes	1	6
7	Falta de conciencia sobre la importancia de una oficina de empleo.	1	6
8	Escasos de mano de obra, alto costo de la tierra, disminución de las áreas de producción, problema con la comercialización y el transporte	1	6
<b>TOTAL</b>		<b>18</b>	<b>100</b>

Fuente: Elaboración propia con información de la mesa de participación de Filandia.

### ▪ Consecuencias del problema identificado

Teniendo en cuenta el problema identificado, se determinaron las siguientes Consecuencias por la comunidad, así:



**Tabla No. 3** Relación de las consecuencias del problema **Falta de apropiación en la cultura en el atractivo turístico y el Mirador** identificadas en el municipio de Filandia

NO	CONSECUENCIAS	REPITENCIA	%
1	Disminución del turismo, al no promoverse atractivos nuevos el municipio va perdiendo el interés para la población externa, viéndose en una disminución de ingresos para la población y las administraciones.	5	60
2	El no apoyar a los nuevos emprendimientos generaría aumento de desempleo, ya que si no se genera un apoyo y/o una promoción, estos se ven obligados a realizar cierres quedando en un estado de desempleo propio y para sus colaboradores, además, el municipio quedaría solo en funcionamiento de las empresas grandes ya constituidas, que en muchas ocasiones se vuelven inasequibles al bolsillo de la gente en común, generando también una disminución en el turismo local y nacional.	4	40
<b>TOTAL</b>		<b>9</b>	<b>100</b>

Fuente: Elaboración propia con información de la mesa de participación de Filandia.

▪ **Alternativas de solución identificadas**

Teniendo en cuenta el problema identificado, se determinaron las siguientes alternativas de solución por la comunidad, así:

**Tabla No. 4** Relación de las alternativas de solución del problema **Falta de apropiación en la cultura en el atractivo turístico y el Mirador** identificadas en el municipio de Filandia

No	ALTERNATIVA DE SOLUCION	REPITENCIA	%
1	Creación de un recorrido turístico, cultural que hable sobre la	2	12



No	ALTERNATIVA DE SOLUCION	REPITENCIA	%
	importancia de los sitios turísticos que tiene el municipio, no solo los urbanos sino también los rurales		
2	Fortalecimiento de emprendimientos locales (gastronomía)	1	6
3	Establecer alianzas económicas o estratégicas entre lo público y lo privado	5	29
4	Implementación de un programa de formación para la organización de emprendimientos	4	24
5	Apoyo al proceso de cadena de valor integral	1	6
6	Asignar los recursos financieros para fortalecer la feria y los emprendimientos, dando incentivos físicos y/o económicos para las empresas que participen	4	24
<b>TOTAL</b>		<b>17</b>	<b>100</b>

Fuente: Elaboración propia con información de la mesa de participación de Filandia.

### ▪ Conclusión

Como resultado del ejercicio llevado a cabo en esta mesa de participación se puede concluir la siguiente situación:

Análisis del árbol del problema del **Sector Económico** del municipio de Filandia

- La población del municipio de Filandia, observa con preocupación la poca promoción del turismo rural y del mirador, pues bien, son conscientes de que hay atractivos de orden privado que hacen llamativa una visita, pero también miran que no se promueve el mirador o las zonas rurales, donde se encuentran emprendimientos y/o empresas que poca gente conoce y que igual pueden ser muy llamativas al turismo, obligando muchas veces el cierre de estas por la poca visita aumentando el desempleo.
- Otra preocupación muy grande entre la población, es el poco apoyo que recibe el sector emprendimiento, pues se no tienen acceso a capacitaciones, subsidios y/o prestamos, lo que genera que muchos de estos tengan que cerrar, también se ven afectados de cierto modo por el poco turismo hacia sitios que no son populares que impiden la visita de personas y por ende el poco comercio.



- El sector rural también se siente afectado, pues consideran que el gobierno, solo se preocupa por el sector urbano, por mostrar lo que hay en el pueblo y no generan alternativas como corredores turísticos para promover que las personas se dirijan hacia estos corregimientos que consideran tienen mucho por ofrecer.
- También consideran que el municipio debería contar con una oficina pública de empleo, donde los residentes puedan dirigirse a buscar un apoyo o una guía al momento de buscar empleo.



**Tabla No. 5** Árbol de problema del **Sector Económico** municipio de Filandia departamento del Quindío

Causas indirectas	Causas directas	Problema identificado	Consecuencias directas	Consecuencias indirectas	Alternativas de Solución
Desconocimiento del sector rural	Poca promoción para el sector rural	Falta de apropiación del turismo, generando olvido para el sector rural, centrándose solamente en la zona urbana y lo que esta pueda promover, no apoyo al sector hotelero en relación al cumplimiento de requisitos legales para de este modo adquirir permisos.	Perder el interés del municipio	Disminución turística afectando la economía	Creación de un recorrido cultural turístico, promoviendo la importancia de la visita a zonas rurales
No generar actividades llamativas para la visita del lugar	Falta de apropiación para el mirador del municipio		Abandono de un sitio turístico que genera empleo	Abono de un sitio turístico que puede generar ingresos al municipio y generación de empleo	Creación de un recorrido cultural turístico, promoviendo la importancia de la visita al mirador
Falta de asesoramiento para cumplimientos legales del sector hotelero	Falta de permisos para el sector hotelero		Disminución del turismo	Cierres de hoteles aumentando el desempleo.	Capacitar y acompañar empresas del sector con el fin de adquirir permisos correspondientes dando cumplimiento a los requisitos legales





Causas indirectas	Causas directas	Problema identificado	Consecuencias directas	Consecuencias indirectas	Alternativas de Solución
Ausencia de foco para soportar a los emprendedores	Ausencia de recursos para el sector de emprendedores	Falta de conciencia y pago comunitario, escasos de recursos financieros, ausencia de colaboración de los diferentes actores que se pueden vincular y fortalecer al sector emprendimiento	Debido a la ausencia presupuestal se puede generar el fracaso en los emprendedores	Sin soporte para los emprendedores ellos no tienen donde recurrir para despejar dudas, fomentar ideas, etc.	Fortalecimiento de emprendimientos locales (gastronomía)
Creación de un departamento encargado de la atención a los emprendedores	El gobierno pasa por alto la creación de emprendimientos lo cual genera un crecimiento en el comercio y generación de empleo		Falta de apoyo al sector de emprendedores	Si no hay una creación de un departamento encargado de este sector, se continúa desperdiciando el talento.	Establecer alianzas económicas o estratégicas entre lo público y lo privado
Ausencia de capacitación al sector emprendedores	Asignación de personal idóneo para la capacitación del sector		Quiebra de emprendedores por ausencia de capacitación	Generación de emprendimientos empíricos que tienen a desaparecer.	Implementación de un programa de formación para la organización de emprendimientos





## C. MESA TEMÁTICA AMBIENTAL

### 1. DATOS GENERALES DE LA MESA DE PARTICIPACIÓN

<b>Fecha y hora</b>	07/02/2024 09:00am		
<b>Secretaría Responsable</b>	Instituto Departamental de Transito del Quindío		
<b>Sector</b>	Ambiental		
<b>Municipio</b>	Filandia		
<b>Número de participantes de la mesa</b>	<b>TOTAL: 12</b>	<b>HOMBRES: 8</b>	<b>MUJERES: 4</b>

### 2. RESULTADOS DE LAS MESAS PARTICIPATIVAS POR SECTOR

A continuación, se presentará un análisis del resultado de las mesas de participación donde se priorizaron las problemáticas, sus causas y alternativas de solución que la comunidad dio a conocer en este ejercicio de participación.

#### 2.1 Situaciones problemas

Las principales problemáticas identificadas fueron relacionadas destrucción de recursos naturales y a la erosión de taludes.

**Tabla No. 1** Relación de situaciones problemas identificadas en el **Sector Ambiental** municipio de Filandia

No.	SITUACIÓN PROBLEMA	REPITENCIA	%
1	Dstrucción de recursos naturales - basuras- recursos mal manejados - turismo contaminante - malos olores de granjas avícolas y porcícolas, residuos no aprovechados, deterioro de Barbas Bremen	7	44
2	Conflicto bio económico	1	6
3	Amenaza en seguridad alimentaria por cambio climático	1	6
4	Falta de políticas preventivas y normatividad insuficiente	2	13



No.	SITUACIÓN PROBLEMA	REPITENCIA	%
5	Aumento de gases por efecto invernadero	1	6
6	Falta alcantarillado	1	6
7	Erosión en taludes	1	6
8	Falta bomberos, cruz rojas y defensa civil	1	6
9	Actuación oficina gestión del riesgo	1	6
<b>TOTAL</b>		<b>16</b>	<b>100</b>

Fuente: Elaboración propia con información de la mesa de participación de Filandia.

## 2.2 Análisis causas, consecuencias y alternativas de solución de los dos problemas priorizados

A continuación, se relacionan los dos principales problemas identificados, con sus correspondientes causas y alternativas de solución

### 2.2.1 Problema No 1: Destrucción de recursos naturales

#### ▪ Causas del problema identificado

Teniendo en cuenta el problema identificado, se relacionan las causas que tienen incidencia en la ocurrencia del mismo, así

**Tabla No. 2** Relación de las causas del problema **Destrucción de recursos naturales** identificada en el municipio de Filandia

No	CAUSAS DEL PROBLEMA	REPITENCIA	%
1	Mala información - falta de recipientes - falta cultura y conciencia ciudadana - turismo desordenado y no conservante - falta compromiso frente al reciclaje	7	54
2	Turismo contaminante	1	8
3	Falta conciencia ciudadana para una relación amigable con el medio ambiente	1	8





No	CAUSAS DEL PROBLEMA	REPITENCIA	%
4	Discrepancia entre el sector cultural en manejo de artesanías (bejucos) con salvaguarda del patrimonio inmaterial- falta normatividad	2	15
5	Aumento de tránsito de vehículos en el municipio y uso deficiente de energías limpias	1	8
6	Aguas negras directas a los ríos	1	8
<b>TOTAL</b>		<b>13</b>	<b>100</b>

Fuente: Elaboración propia con información de la mesa de participación de Filandia.

#### ▪ Consecuencias del problema identificado

Teniendo en cuenta el problema identificado, se determinaron las siguientes consecuencias por la comunidad, así:

**Tabla No. 3** Relación de las consecuencias del problema **Destrucción de recursos naturales** identificada en el municipio de Filandia

NO	CONSECUENCIAS	REPITENCIA	%
1	Contaminación de los recursos naturales y consumo desbordado de recursos naturales no renovables	7	100
<b>TOTAL</b>		<b>7</b>	<b>100</b>

Fuente: Elaboración propia con información de la mesa de participación de Filandia.

#### ▪ Alternativas de solución identificadas

Teniendo en cuenta el problema identificado, se determinaron las siguientes alternativas de solución por la comunidad, así:



**Tabla No. 4** Relación de las alternativas de solución del problema **Destrucción de recursos naturales** identificada en el municipio de Filandia

No	ALTERNATIVA DE SOLUCION	REPITENCIA	%
1	Implementar políticas de estado que involucren a todas las comunidades - fomentar convivencia ambiental -compra de tierras	7	54
2	Uso de insecticidas no tóxicos.	1	8
3	Compra de tierras - recuperación lago Karina	1	8
4	Normatividad concertada entre los diferentes sectores social, cultural, económico y ambiental	2	15
5	Plan estratégico vial y uso eficiente de toda clase de energías	1	8
6	Construcción de colectores, interceptores y tratamiento de las aguas	1	8
<b>TOTAL</b>		<b>13</b>	<b>100</b>

Fuente: Elaboración propia con información de la mesa de participación de Filandia.

#### ▪ **Conclusión**

Como resultado del ejercicio llevado a cabo en esta mesa de participación se puede concluir la siguiente situación:

La principal problemática es la destrucción de los recursos naturales, la principal causa es la mala información, la falta de cultura y conciencia ciudadana, el turismo desordenado y la falta de compromiso frente al reciclaje, lo que genera contaminación de los recursos naturales y el consumo desbordado de recursos naturales no renovables y la principal solución es implementar políticas de estado que involucren a todas las comunidades, fomentar convivencia ambiental y adquirir terrenos para su conservación.



**Tabla No. 5** Árbol de problema del **Sector Ambiental** municipio de Filandia departamento del Quindío

Causas Directas	Problema Identificado	Consecuencias Directas	Alternativas De Solución
<p>Mala información - falta de recipientes - falta cultura y conciencia ciudadana - turismo desordenado y no conservante - falta compromiso frente al reciclaje</p>	<p>Destrucción de recursos naturales - basuras- recursos mal manejados - turismo contaminante - malos olores de granjas avícolas y porcícolas, residuos no aprovechados, deterioro de Barbas Bremen</p>	<p>Contaminación de los recursos naturales y consumo desbordado de recursos naturales no renovables</p>	<p>Implementar políticas de estado que involucren a todas las comunidades - fomentar convivencia ambiental -compra de tierras</p>
<p>Discrepancia entre el sector cultural en manejo de artesanías (bejucos) con salvaguarda del patrimonios inmaterial- falta normatividad</p>			<p>Uso de insecticidas no tóxicos.</p>
<p>Turismo contaminante falta conciencia ciudadana para una relación amigable con el medio ambiente</p>			<p>Compra de tierras - recuperación lago Karina normatividad concertada entre los diferentes sectores social, cultural, económico y ambiental</p>
<p>Aumento de tránsito de vehículos en el municipio y uso deficiente de energías limpias</p>			<p>Plan estratégico vial y uso eficiente de toda clase de energías</p>
<p>Aguas negras directas a los ríos</p>			<p>Construcción de colectores, interceptores y tratamiento de las aguas</p>



## 2.2.2 Problema No 2: Erosión en taludes

### ▪ Causas del problema identificado

Teniendo en cuenta el problema identificado, se relacionan las causas que tienen incidencia en la ocurrencia del mismo, así

**Tabla No. 1** Relación de las causas del problema **Erosión en taludes** identificadas en el municipio de Filandia

No	CAUSAS DEL PROBLEMA	REPITENCIA	%
1	Falta de mantenimiento	1	33
2	Recursos limitados	1	33
3	Falta hidrantes	1	33
TOTAL		3	100

Fuente: Elaboración propia con información de la mesa de participación de Filandia.

### ▪ Consecuencias del problema identificado

Teniendo en cuenta el problema identificado, se determinaron las siguientes Consecuencias por la comunidad, así:

**Tabla No. 2** Relación de las consecuencias del problema **Erosión en taludes** identificadas en el municipio de Filandia

NO	CONSECUENCIAS	REPITENCIA	%
1	Deslizamientos de tierras, pérdidas humanas, pérdidas económicas	3	100
TOTAL		3	100

Fuente: Elaboración propia con información de la mesa de participación de Filandia.

### ▪ Alternativas de solución identificadas

Teniendo en cuenta el problema identificado, se determinaron las siguientes Erosión en taludes identificadas en el Municipio de Filandia

**Tabla No. 3** Relación de las alternativas de solución del problema **Erosión en taludes** identificadas en el municipio de Filandia

No	ALTERNATIVA DE SOLUCIÓN	REPITENCIA	%
1	Trabajo de bio- ingeniería	1	33
2	Fortalecer con equipos y herramientas	1	33
3	Construcción de hidrantes	1	33
<b>TOTAL</b>		<b>3</b>	<b>100</b>

Fuente: Elaboración propia con información de la mesa de participación de Filandia.

### ▪ Conclusión

Como resultado del ejercicio llevado a cabo en esta mesa de participación se puede concluir la siguiente situación:

La segunda problemática es la erosión en taludes, las principales causas son falta de mantenimiento, recursos limitados y falta de hidrantes, lo que genera deslizamientos de tierras, pérdidas humanas, pérdidas económicas y las principales soluciones son trabajo de bio-ingeniería, fortalecer la gestión del riesgo con equipos y herramientas y construir hidrantes.

**Tabla No. 4** Árbol de problema del **Sector Ambiental** municipio de Filandia departamento del Quindío

Causas directas	Problema identificado	Consecuencias directas	Alternativas de Solución
Falta De Mantenimiento	Erosión En Taludes	Deslizamientos De Tierras, Pérdidas Humanas, Pérdidas Económicas	Trabajo De Bio- Ingeniería
Recursos Limitados			Fortalecer Con Equipos Y Herramientas
Falta Hidrantes			Construcción De Hidrantes

**D. MESA PARTICIPATIVA TEMÁTICA INFRAESTRUCTURA****1. DATOS GENERALES DE LA MESA DE PARTICIPACIÓN**

<b>Fecha y hora</b>	07/02/2024 09:00am		
<b>Secretaría Responsable</b>	Instituto Departamental de Transito del Quindío		
<b>Sector</b>	Infraestructura		
<b>Municipio</b>	Filandia		
<b>Número de participantes de la mesa</b>	<b>TOTAL: 16</b>	<b>HOMBRES: 10</b>	<b>MUJERES: 6</b>

**2. RESULTADOS DE LAS MESAS PARTICIPATIVAS POR SECTOR**

A continuación, se presentará un análisis del resultado de las mesas de participación donde se priorizaron las problemáticas, sus causas y alternativas de solución que la comunidad dio a conocer en este ejercicio de participación.

**2.1 Situaciones problemas**

Las principales problemáticas identificadas fueron relacionadas a las vías y al agua.

**Tabla No. 1** Relación de situaciones problemas identificadas en el **Sector Infraestructura** municipio de Filandia

No.	SITUACIÓN PROBLEMA	REPITENCIA	%
1	Impotabilidad, escases del agua y contaminación de las fuentes hídricas	3	21
2	Falta de vías y vías en mal estado	5	36
3	Inseguridad en las vías	3	21
4	Déficit de vivienda urbana y rural en el municipio, vivienda en mal estado y sin lo básico	2	14
5	Falta de escenarios deportivos	1	7
<b>TOTAL</b>		<b>14</b>	<b>100</b>

Fuente: Elaboración propia con información de la mesa de participación de Filandia.



## 2.2 Análisis causas, consecuencias y alternativas de solución de los tres problemas priorizados

A continuación, se relacionan los tres principales problemas identificados, con sus correspondientes causas y alternativas de solución

### 2.2.1 Problema No 1: Falta de vías y vías en mal estado

#### ▪ Causas del problema identificado

Teniendo en cuenta el problema identificado, se relacionan las causas que tienen incidencia en la ocurrencia del mismo, así:

**Tabla No. 2** Relación de las causas del problema **Falta de vías y vías en mal estado** identificadas en el municipio de Filandia

No	CAUSAS DEL PROBLEMA	REPITENCIA	%
1	Falta de mantenimiento de las vías	4	44
2	Paso de vehículos pesados hacia los galpones	1	11
3	Falta de compromiso de la comunidad para mejorar la vía	1	11
4	Falta de conductos de desagüe	1	11
5	Falta de inversión	2	22
<b>TOTAL</b>		<b>9</b>	<b>100</b>

Fuente: Elaboración propia con información de la mesa de participación de Filandia.

#### ▪ Consecuencias del problema identificado

Teniendo en cuenta el problema identificado, se determinaron las siguientes Consecuencias por la comunidad, así:

**Tabla No. 3** Relación de las consecuencias del problema **Falta de vías y vías en mal estado** identificadas en el municipio de Filandia

NO	CONSECUENCIAS	REPITENCIA	%
1	Falta de turismo en el municipio, dificultad en sacar y traer los insumos y la materia prima de los comerciantes de todos los sectores.	5	100
<b>TOTAL</b>		<b>5</b>	<b>100</b>

Fuente: Elaboración propia con información de la mesa de participación de Filandia.



#### ▪ Alternativas de solución identificadas

Teniendo en cuenta el problema identificado, se determinaron las siguientes alternativas de solución por la comunidad, así:

**Tabla No. 4** Relación de las alternativas de solución del problema **Falta de vías y vías en mal estado** identificadas en el municipio de Filandia

No	ALTERNATIVA DE SOLUCION	REPITENCIA	%
1	Diseñar e implementar un plan de desarrollo comunitario	1	25
2	Realizar campañas educativas	1	25
3	Construcción de placa huella y transversales	1	25
4	Señalización preventiva	1	25
<b>TOTAL</b>		<b>4</b>	<b>100</b>

Fuente: Elaboración propia con información de la mesa de participación de Filandia.

#### ▪ Conclusión

Como resultado del ejercicio llevado a cabo en esta mesa de participación se puede concluir la siguiente situación:

La principal problemática es la falta de vías y vías en mal estado, la principal causa es la falta de mantenimiento de las vías, lo que genera afectación en el comercio en el abastecimiento y la principal solución es realizar mantenimiento y mejora de las vías del municipio.



**Tabla No. 5** Árbol de problema del **Sector Infraestructura** municipio de Filandia departamento del Quindío

Causas indirectas	Causas directas	Problema identificado	Consecuencias directas	Alternativas de Solución
<p>Falta de inversión</p>	<p>Falta de mantenimiento de las vías</p> <p>Paso de vehículos pesados hacia los galpones</p> <p>Falta de compromiso de la comunidad para mejorar la vía</p> <p>Falta de conductos de desagüe</p>	<p>FALTA DE VÍAS Y VÍAS EN MAL ESTADO</p>	<p>Falta de turismo en el municipio</p> <p>Dificultad en sacar y traer los insumos y la materia prima de los comerciantes de todos los sectores</p>	<p>Diseñar e implementar un plan de desarrollo comunitario</p> <p>Construcción de placa huella y transversales</p> <p>Diseñar e implementar un plan local de movilidad y realizar un estudio vial</p> <p>Realizar mantenimiento y mejora de las vías Quimbaya-Filandia, Las Cruces-Filandia, Ulloa-Arabia, La India (Pavimentación, Cunetas, Conductos de Desagüe, Reductores de Velocidad)</p>





## 2.2.2 Problema No 2: Inseguridad en las vías

### ▪ Causas del problema identificado

Teniendo en cuenta el problema identificado, se relacionan las causas que tienen incidencia en la ocurrencia del mismo, así

**Tabla No. 1** Relación de las causas del problema **Inseguridad en las vías** identificadas en el municipio de Filandia

No	CAUSAS DEL PROBLEMA	REPITENCIA	%
1	Falta de compromiso de las autoridades con el sector rural	2	50
2	Falta de andenes para los peatones	1	25
3	Falta de reductores de velocidad	1	25
<b>TOTAL</b>		<b>4</b>	<b>100</b>

Fuente: Elaboración propia con información de la mesa de participación de Filandia.

### ▪ Consecuencias del problema identificado

Teniendo en cuenta el problema identificado, se determinaron las siguientes Consecuencias por la comunidad, así:

**Tabla No. 2** Relación de las consecuencias del problema **Inseguridad en las vías** identificadas en el municipio de Filandia

NO	CONSECUENCIAS	REPITENCIA	%
1	Se puede incrementar el riesgo de sufrir un siniestro vial	3	100
<b>TOTAL</b>		<b>3</b>	<b>100</b>

Fuente: Elaboración propia con información de la mesa de participación de Filandia.

### ▪ Alternativas de solución identificadas

Teniendo en cuenta el problema identificado, se determinaron las siguientes alternativas de solución por la comunidad, así:

**Tabla No. 3** Relación de las alternativas de solución del problema **Inseguridad en las vías** identificadas en el municipio de Filandia

No	ALTERNATIVA DE SOLUCIÓN	REPITENCIA	%
1	Diseñar e implementar un plan local de movilidad y realizar un estudio vial	2	20
2	Realizar mantenimiento y mejora de las vías Quimbaya-Filandia, Las Cruces-Filandia, Ulloa-Arabia, La India (Pavimentación, Cunetas, Conductos de Desagüe, Reductores de Velocidad)	6	60
3	Mejorar la iluminación	1	10
4	Construir una ciclovía o andenes	1	10
<b>TOTAL</b>		<b>10</b>	<b>100</b>

Fuente: Elaboración propia con información de la mesa de participación de Filandia.

#### ▪ Conclusión

Como resultado del ejercicio llevado a cabo en esta mesa de participación se puede concluir la siguiente situación:

La segunda problemática del municipio es la inseguridad en las vías, la principal causa es la falta de compromiso de las autoridades con el sector rural, lo que genera un mayor riesgo de sufrir un siniestro vial y las principales soluciones son instalar señalización preventiva, realizar campañas educativas, mejorar la iluminación y construir una ciclovía o andenes.

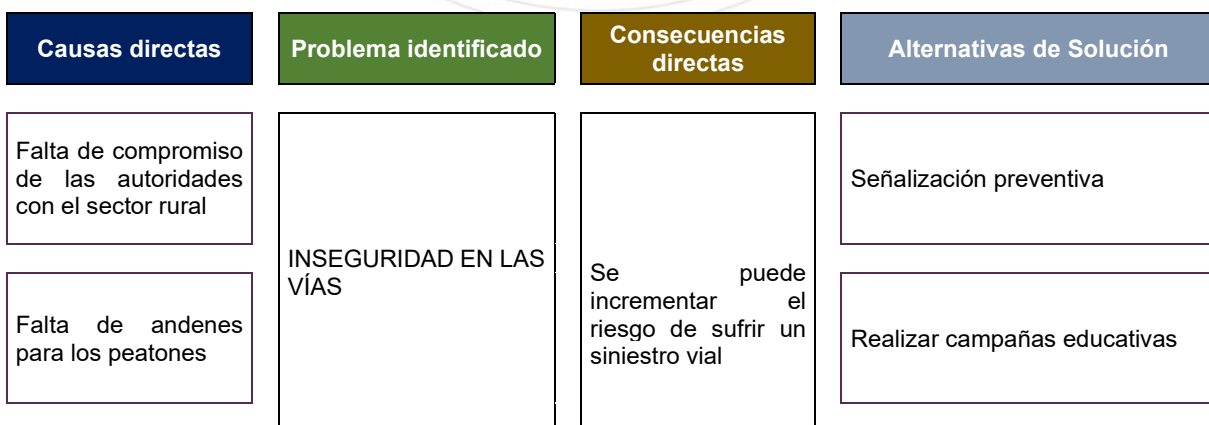
**Tabla No. 4** Árbol de problema del **Sector Infraestructura** municipio de Filandia departamento del Quindío



Causas directas	Problema identificado	Consecuencias directas	Alternativas de Solución
Falta de reductores de velocidad			Mejorar la iluminación
			Construir una ciclovía o andenes

### 2.2.3 Problema No 3: Impotabilidad, escases del agua y contaminación de las fuentes hídricas

#### ▪ Causas del problema identificado

Teniendo en cuenta el problema identificado, se relacionan las causas que tienen incidencia en la ocurrencia del mismo, así

**Tabla No. 1** Relación de las causas del problema **Impotabilidad, escases del agua y contaminación de las fuentes hídricas** identificadas en el municipio de Filandia

No	CAUSAS DEL PROBLEMA	REPITENCIA	%
1	Falta de tratamiento del agua y no hay PTAR	2	5
2	Red obsoleta y red en asbesto	2	50
<b>TOTAL</b>		<b>4</b>	<b>100</b>

Fuente: Elaboración propia con información de la mesa de participación de Filandia.

#### ▪ Consecuencias del problema identificado

Teniendo en cuenta el problema identificado, se determinaron las siguientes Consecuencias por la comunidad, así:



**Tabla No. 2** Relación de las consecuencias del problema **Impotabilidad, escases del agua y contaminación de las fuentes hídricas** identificadas en el municipio de Filandia

NO	CONSECUENCIAS	REPITENCIA	%
1	Falta de una buena prestación del servicio educativo (abandono escolar), reducción de la seguridad, pérdida de ingresos (comercio y restaurantes) igualmente problemas de salubridad y Contaminación del Rio Barbas y de Humedales	3	100
<b>TOTAL</b>		<b>3</b>	<b>100</b>

Fuente: Elaboración propia con información de la mesa de participación de Filandia.

#### ▪ Alternativas de solución identificadas

Teniendo en cuenta el problema identificado, se determinaron las siguientes alternativas de solución por la comunidad, así:

**Tabla No. 3** Relación de las alternativas de solución del problema **Impotabilidad, escases del agua y contaminación de las fuentes hídricas** identificadas en el municipio de Filandia

No	ALTERNATIVA DE SOLUCIÓN	REPITENCIA	%
1	Potabilización del agua y mejoramiento de la red del acueducto	4	33
2	Mejoramiento del alcantarillado (PVC) y construcción de la PTAR	4	33
3	Recuperación de humedales	9	33
<b>TOTAL</b>		<b>10</b>	<b>100</b>

Fuente: Elaboración propia con información de la mesa de participación de Filandia.

#### ▪ Conclusión

Como resultado del ejercicio llevado a cabo en esta mesa de participación se puede concluir la siguiente situación:

La tercera problemática del municipio es Impotabilidad, escases del agua y contaminación de las fuentes hídricas, la principal causa es la falta de tratamiento de las aguas residuales y una red de acueducto obsoleta, lo que genera falta de una



buena prestación del servicio educativo (abandono escolar), pérdida de ingresos (comercio y restaurantes), igualmente problemas de salubridad y contaminación del Río Barbas y de humedales y las principales soluciones son mejorar la red de acueducto y construcción de la PTAR.

**Tabla No. 4** Árbol de problema del **Sector Infraestructura** municipio de Filandia departamento del Quindío

Causas directas	Problema identificado	Consecuencias directas	Alternativas de Solución
Falta de tratamiento del agua y no hay PTAR	IMPOTABILIDAD, ESCASES DEL AGUA Y CONTAMINACIÓN DE LAS FUENTES HIDRICAS	Falta de una buena prestación del servicio educativo (abandono escolar)	Potabilización del agua y mejoramiento de la red del acueducto
Red obsoleta y red en asbesto		Problemas de salubridad	Mejoramiento del alcantarillado (PVC) y construcción de la PTAR
		Pérdida de ingresos (comercio y restaurantes)	Recuperación de humedales
	Contaminación del Río Barbas y de Humedales		

